京城日報
十八日夕刊
本紙定價 一ヶ月一圓
發行兼編輯人 泥谷良次郎 印刷人 小川三之介
發行所 京城太平通一丁目 合資會社京城日報社 電話光(長)二〇一番 振替京城三〇〇番

第四十九回帝國議會

愈よ十八日を以て議案全部を議了す

地震測定の設備樹立建議案可決 最終日の貴族院本會議

【東京電報】第四十九回議會最終日の貴族院は十八日午前十時十分開會議長の報告があつた後日程に入る

日程一 請願委員長報告 委員長勸修寺經雄伯受理の件數百二十三件中本院議に付すべしと決したもの十七件、不採擇に決したもの八件で其他は審議未了であると委員會の經過を報告し

日程二 地震の測定設備の樹立に關する建議案

林博太郎伯 簡單に提出の理由を述べたいと思ふ私は地震の事については素人で各方面から聞いた所を受賣りするに過ぎないがと前提し地震學の起源、計器發明等の歴史を詳述し地震と土地の隆起とは大關係がある樣で測量測所の調査に依ると大正九、十、十一年間に八寸隆起し昨年九月一日の直ぐ前には一米突の隆起があつた而して我國の地震學研究は相當に進歩して居るが未だ觀測所に不足があつた、國民は常に不安に襲はれてゐる、地震豫防調査會と云ふものがあるが、斯んな不完全なものでは駄目である、私は是非完全なる調査機關を設けるか又は帝大地震學教室を中心として研究機關を擴張したいと思ふ、充實ある經費は臨時部八十萬圓、經常費三十萬圓もあれば足りると思ふ全會一致御贊成あらんことを望む

岡田文相 本建議案の趣旨には同感である昨年九月の震災の災害は申すまでもなく政府はなるべく速かに建議案の趣旨に副ひたいと考へて居る

柳澤保惠伯 自席より 文部大臣は必ず今の通常議會に提出される御考へであるかと質し

岡田文相 議會に提出すると云ふ事は財政の都合もあれば今日言明する事は出來ないが成るべく速かに實現せしめたいと答へ

柳澤伯 更に提出者に對し提出者は次の議會に經費を提案せしめる御考へであるかと問ひ

林伯 次の議會に必ず提出すると言ふ譯でもないが成るべく早く實現したいと思ひますと述べ採擇の結果本建議案は大多數の贊成ありて可決

次に日程第三より十七に至る請願を異議なく採擇に決し斯くて議長は是れにて議案全部を議了しました尚ほ本日中に緊急事件が起りましたならば又御參集を願ふ事があるかも知れませぬから左樣御承知を願ひますと宣し十時四十五分散會

お土産案を片端から 一瀉千里の勢ひで片附ける

衆議院本會議【十八日】

【東京電報】さしも紛糾に紛糾を重ねた特別議會も愈々今十八日を以て大團圓を告ぐる事となつた午前十時本會議が開かれ議鈴が今日で名殘りと云ふ風に廊下に鳴り響く御名殘りの議案として建議案や請願が百餘件並べられ中には重要議案が議事日程に上程されてあるので定めて最後の否決議案を見るものと豫想され議事進行に掛ける者が少くない何時も午前中の入場者は半分位で議場が空いて居るのに各派交渉會や代議士會が開かれて居るので議員の集まりが却々悪いが、今日は最終日の事とて午前十一時二十五分小泉副議長議席に着く議報の報告ありて開議劈頭一身上に關する辯明を試むべく發言の

荒川五郎氏 昨日の議場に於て農村振興に關する件につき本黨の松浦五兵衛君は私の名を擧げて農務省の獨立に關して言はれたが云々と農村の經濟問題改善の由來を述べ立つれば本黨側から簡單々々と水を入れ荒川氏一向一身上の辯明に入らないので憲政會側ではもうよい、本黨側から氏の陳べ々々政友側から簡單々々と彌次られ不得要領の裡に降壇し日程に入る

日程一 鑛業法中改正法律案（政府提出貴族院送附）委員長佐々木政乂氏（政）委員會の結果を報告し可決

日程二 清國及朝鮮在留帝國臣民取締法廢止法律案（柏田忠一氏提出）

柏田忠一氏（本黨）提案の理由を説明し九名の委員附託此の時議事進行に關し發言を求め

作間耕逸氏 議會も今日を以て終りを告げる事になつて居るのに議案は山積して居るから提出者の理由説明は成るべく自席より簡單に述べられる樣議長より注意されたしと述べ議長只今作間君の言はれた通りだから提案者は成るべく自席から理由を述べられるやうにされたいと注意し御土産案に入る

一、私有林野造林の國庫補助に關する建議案（村山喜一郎氏提出）提出者村山氏の説明あり九名の委員附託

一、農村副業獎勵に關する建議案（岡田熊吉氏外二名提出）岡田氏の説明ありて即決可決

一、私學復興に關する建議案（山下谷次氏提出）

一、大學令中改正に關する建議案（同上）

一、私立學校令中改正に關する建議案（同上）

一、高等學校令中改正に關する建議案（同上）

右四案は同一提出者なるを以て一括議題とし

山下谷次氏（政友）自席より、震災後に於ける政府の各學校に對する方針はなつて居らぬと前提し學年級の改正高等學校入學年を改めて教育の改善を圖られたしと述べ九名の委員附託

一、東京灣修築及び京濱運河開鑿の速成に關する建議案（若尾幾太郎氏外二名提出）本黨の原惣兵衛氏も贊成を表した若尾氏自席より簡單に提出理由を述べて可決

一、京濱運河開鑿速成に關する建議案（平沼亮三氏外二名提出）提出者平沼氏自席より理由を説明して即決可決

一、東京灣築港速成に關する建議案（太田信治郎氏外九名提出）提出者太田氏自席より提案理由を説明し即決可決

一、蠶絲業の根本政策に關する建議案

武藤金吉氏（政友）現在世界の蠶絲産出高は一千萬貫に上つて居る、我國は廿四七百萬貫を占めて居る、我國の農家五百七十萬戸の内二百萬戸は何れも養蠶に從事して居る、然るに震災に因り商のストックは大部分燒失したに拘らず絹價は昨年の十三圓に比して漸く五、六圓に過ぎず農家の窮境は同情に堪へぬものがあるが之が對策としては速かに蠶絲局を設置して絹價の調節を實現をやつて貰ひたい、又蠶絲生絲取扱業者を統一する機關を設置して蠶絲家製絲家と問屋間の取引を圓滑にして頂きたい、次に融資金の事であるが之れは喋々を要せないことである、政府は本建議案の趣旨に付て如何なる意見を有するかと述べ降壇

三土次官 蠶絲業に付ては政府に於ても全く同意見である、次に絹價の調節であるが之は種々の方法もあらうが現在の取引方法も改善の一つであらう金融問題も亦充分考慮して最善の方法を採りたい

加藤知正氏（政友）自席より私も蠶絲局設置に關する建議案を提出してあるが武藤君の要旨と同一であるから議事進行上これを撤回すると贊成意見を述べ

異議なく決し作間氏の動議にて即決可決

一、小學校教員俸給國庫支辨に關する建議案（増田義一氏提出）

増田義一氏（中正）小學校教員俸給全部を國庫支辨として頂きたい、その理由及び財源等について述ぶ

一、義務教育費國庫負擔金增額に關する建議案の十名の委員附託

一、帝國在郷軍人會國庫補助に關する建議案（佐々木寮作氏外三名提出）提案者佐々木氏登壇提案理由を説明し、即決可決

一、名古屋に綜合大學設置に關する建議案（服部英明氏外九名提出）服部氏自席より提案理由を説明し即決可決此の時作間氏の動議成立し議長は約一時間の休憩を宣す、時に零時五分

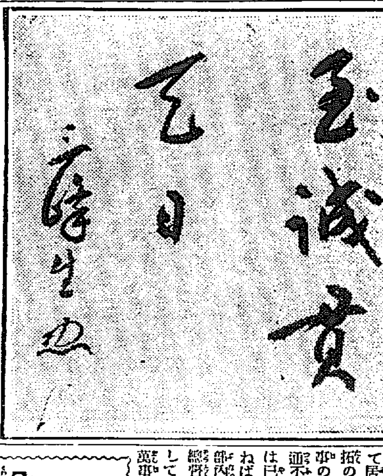

……下岡政務總監筆……

研究會大分裂か

幹部不信任の聲に 渡邊子の委員辭任より延いては多數の脱會者を出すかも知れぬ

【東京電報】貴族院研究會各常務委員は十七日午後事務所に緊急常務委員會を開き水野子以下各出席し今回の政務次官問題に處した幹部の處置及び態度は多數會員の感情を害し且本會の傳統名譽を毀損せしめ最後に到り政務次官反對論者をも出し個陳主張を一變せる不都合を暴らし幹部不信任の烽火は擧げられ今や分水嶺に立たんとし最後まで政務次官に反對した常務委員渡邊千冬子は果然嚴然高幹部まで常務辭任の申出書を提出したので該問題に就き各常務の留任に就き協議せるに各常務は連帶責任なりとの説もありて之れが進展如何に依りては俄子男及勅選團中より多數の脱會者を出し大分裂を見るやも計られざる形勢にあり頗る注目されてゐる

英國が借款に應ずれば

露國は或程度まで賠償する

【浦鹽十九日發電】露國勞農共產黨はレーニン共產黨と改稱して第六回全露共產大會をモスコーに於て開會中であるが十四日リトヴィノフ氏は大會に於て『英露會議が近く新局面を開くべし』と述べ『英國は露國の革命に依り損害賠償を要求してゐるが英國が露國の新借款に應ずれば或る程度迄支拂ひをなすべし』と言ひ又『佛蘭西が露國を正式承認の遲延するのはエリオー氏がポアンカレー氏以上の愛國者たる事を示さんとするものである、彼の外交政策はポアンカレー氏と一歩も違はない、これは承認の遲延に依り露國から幾何の讓歩が得らるゝと顧慮して居るのである』と述べた

對支借款會議

現行協定繼續決議案を採用

【倫敦十四日發電】對支借款カウンシル會議は七月十四日から開催された同會議は現行借款團の協定を明千九百二十五年十月まで繼續すべしとの決議案を採用した此カウンシル會議には日本代表矢野雄治氏が參加してゐる

露國の東洋貿易

【莫斯科十七日發電】ニジニノゴロドに於ては例年通り八月一日より定期市を開き露國農民及蒙古人支那商人には特に種々の特權を許す事となつた露國の東洋貿易は今や毎年千五百乃至千八百八十萬留に達すると期待されてゐる

閉院式

仰出さる

【東京電報】第四十九特別議會の會期三週間は今十八日を以て滿了につき加藤首相から攝政殿下に奏請の結果明十九日午前十一時閉院式擧行の旨仰出された

五百萬圓の殖銀社債成立

大藏省の低資四百萬圓と共に水利事業其他公共貸付とする

殖産銀行では先に大藏省預金部に低利資金の融通方を交渉し其結果八百萬圓の低利資金を融通して貰ふことになつた事は屢々之れを報道した所であるが

其の内 四百萬圓は近く

融通さるゝ事になつたが然るに朝鮮の産業開發資金としては殆ど殖銀が融通しつゝあるもので、現に本年度の水利資金の如きも少くとも九百萬圓は必要とされて居るに拘らず、之れに對する本府の態度の如き頗る冷淡で尾崎理事の如きは一時以上でなくては融通不可能と云ひ居支店長の如きは已むを得ずば一時以內で融通せねばなるまいと云ふが如き極めて部內に於ける統一さへない有樣で總督府に於ても徒らに東拓を虐として事業を進むる譯に行かず勢ひ萬事の産業資金に就ては殖銀を恃む所となつて居る

一般の 公共貸付となす

額として一方之れを要求する際に行かぬと云つて居るが前述より三、四個月に安く銀行としては非常に有利な融資であると云はれて居る又使途に就ては水利資金は素より其他の用途であるが、之れを以て殖銀の社債として殖銀は大藏省預金部の八百萬圓中近く融通せらるゝ四百萬圓と今回の五百萬圓を合はせ合計一億一千餘萬圓に達する事となると

政友議員總會

【東京電報】政友會は十九日午後三時から本部に於て議員總會を開き第四十九議會終了に伴ふ議會報告書起草に關する件及び樞密院改革其他諸般の事項を決定することにした

日支鹽會議

今度は東京で

【北京十七日發電】青島鹽輸出契約に就て日本よりの交渉に對し外交部より鹽務署を經て會議を繼續再開すると回答して來たが該會議は今度は東京に於て開かれるであらう

警視總監其他を資格任用に改正か

政府では三派領袖の意嚮を聽取した上一兩日中に決定

【東京電報】政務次官設置に伴ひ從來の參事官は全部資格任用とする事に決定したが尚政府部内には現在自由任用である警視總監、警保局長及貴衆兩院書記官長も此際資格任用に改むべしとの意見あるも政黨側派に相當有力な反對論者があるので更に三派領袖の意嚮を聽取したる上一兩日中に最後の決定を見るであらう

總監大阪出發

【大阪支局特電】下岡政務總監は守屋總務部長其他隨員と共に十八日午前九時二十五分大阪驛發列車にて官民多數の見送りを受け歸任の途に就いた

十四年度國有鐵道豫算

一千六百五十萬圓の豫定 弓削鐵道部長語る

大正十四年度の朝鮮國有鐵道豫算に就いて弓削鐵道部長は語る『來年度に於ける國有鐵道豫算は震災以前の計畫に依れば千六百五十萬圓と云ふ豫定で成鏡線の全通に向つて主力を注がるゝ事となつて居る鐵道部としても豫定の通りに仕事を進めたいから此の通りの金額が計上されん事を希望して居るのではあるが之が決定するまでには中央政府財政の都合もあるし下岡政務總監の方針もあるし總督府全體としても他の豫算との關係もあるから果して希望通りに行くかどうかは豫言出來ぬ成鏡線は本年百哩の區間を見れば殘るは百哩足らずで工事も難工事とは言へ全然に比すれば數分稱分であると思はれるから向三千五百萬圓あれば殘設工事は完成の豫定で

成鏡線全通

の見込が大體に於て立つ事と思ふ、その他平元線も來年度に着手すると云ふ譯には行くまいが成鏡線の工事終了する以前に着手したいと考へて居る國境線に就ては鐵道網計畫の中にあるが未だ具體的の職務は出來てゐないから著手出來等は全然問題にならぬ下岡政務總監も新聞紙を通じて見ると特に産業の開發には力を注がれる樣であるから凡て輕々に視察調査であるから左樣な事はあるまいと考へる』云々

總監に陳情決定

全鮮公職者大會の決議事項を

十七日午後三時半から京城公職者商業會議所に集合し先に京城で開催された全鮮公職者大會の際決議された問題を總督府へ陳情方法の打合せ會を開いた結果下岡政務總監十九日着任するに付き翌廿日午前陳情委員は本府へ同總監を訪ひ決議の大要を陳情することに協議決定して同四時半頃散會した

郡守異動

朝鮮總督府道屬 御原正平
任朝鮮總督府郡守
敍高等官七等
慶尚北道迎日郡在勤を命す

朝鮮總督府郡守 陣內喜三
平安北道義州郡在勤を命す

同 藤井輝太郎
黃海道瓮州郡在勤を命す

朝鮮總督府勸業模範場屬 中村爽
任朝鮮總督府郡守
敍高等官六等
忠淸北道鎭川郡在勤を命す
（十五日附）

朝鮮總督府郡守 中村爽
依願免本官

朝鮮總督府道屬 津田紹雄
任朝鮮總督府郡守
敍高等官七等
忠淸北道堤川郡在勤を命す
（十六日附）

朝鮮總督府郡守 津田紹雄
依願免本官

朝鮮總督府道屬 松丸源吾
任朝鮮總督府郡守
敍高等官七等
忠淸北道堤川郡在勤を命す
（十七日附）

公會私會

◇實業同志會 京城實業同志會では十七日午後七時から京城ホテルで例會を開催、晩餐を共にした後橋川郵便局長の講話を聽き終つて巡回文庫開設の件を可決して散會

◇綿糸布商聯合會 朝鮮綿糸布商聯合會では二十日午前十時より京城ホテルに於て第四回定時總會を開き同日午後七時より京喜久に於て晩餐會を催す由

◇宮林商店落成祝賀宴 市內長谷川町綿糸布商宮林商店では十七

半島文化のため慶ぶと

城大設立を 桑木博士語る

滿洲に於て滿鐵主催に係る夏期大學講師に招聘せられた桑木嚴翼、石原純兩博士は十七日朝入港の連絡船で釜山に上陸九時十分發の列車で北行したが桑木博士は車中にて語る（釜山）滿鐵會社が主催で夏期大學を開くと云ふので石原君と共に招聘せられて夫れに行くのである、十九日の夜は奉天で開く講演に臨みそうして二十一日から五日間大連に於て開催する夏季大學の講師として教壇に起つのであるが私達の外に北京大學の教授も講師として來る事になつて居る胡適氏は支那の新人で曾て米國のリーイ氏に就て學び支那哲學などの著述もあつて支那哲學などの造詣深い人である、自分はカント氏が誕生して本年四月で二百年になられたのであるからカントの哲學を講義する事になつて居るのである朝鮮にも愈々大學が設立せられたが半島文化の爲めに同慶に堪へぬ文科の教授は服部博士が人物の物色をせられて先づ中老格の有名な人計りを選擇せられたと聞いた醫科の方は志賀醫院長の志望通り京城大學の總長となるとの事であるが同氏は學識深く識見の高潔な士で實に立派な人であるから適任であると存ずる、こうして陣容を整へた京城大學は內外共に充實して眞に朝鮮文化の爲めに一段の貢獻をせらるゝであらうと信ずる、自分は昨年金剛山で總督府主催で開いた夏期大學の講師として來たが其時恰も釜山に上陸すると汽車が不通と云ふので釜山に一日を過すのも如何と思つて東萊に行つた事がある東萊溫泉の設備なのには驚いた釜山にはこうした保養地のある事は其土地の發展に資する事が大なるものであらう云々

教育勅語傳達

京畿道に於ては十八日午前十時半知事室にて高陽郡土城公立普通學校安城郡一竹公立普通學校へ御下賜相成りたる教育勅語の傳達式を擧行したが土城普校長內川伊作氏、一竹普校長梁鍾瀷氏夫々拜受して歸校した

鐵道不用地拂下

鐵道不用地中の京義線平壤驛所在の垈及雜種地二十二筆一萬五千九百六十坪を九日に拂ち七月二十七日に、同月二十三日に京釜線平澤驛及成歡驛所在の垈及耕地九十六筆三萬十坪を十七日に拂ち同月二十八日成歡驛所在事務所に於て各々競爭入札によつて拂下ぐる事となつた

有利に完了した

鮮銀整理資金

振替送金制限近く實現

【東京電報】鮮銀が日銀より低資として融通を受ける事になつてゐた千五百萬圓九分の資金は預金部よりの融通資金三千萬圓融通完了後鮮銀側に於て種々手續運動に關し交渉中であつたが十七日遂に融通完了したので一部コールは資金の返還に使用せられ一部は日銀從來の貸出と肩替はりした之にて政府日銀の鮮銀整理資金は全部融通完了した譯である而して擬過コール市場の勘定では鮮銀等に融通資金を放出した結果であるが之がため鮮銀は從來より一錢方ほど安のコール及び政府日銀の資金を使用出來る事となつたので從來年に一錢四厘のコール殘りがあつたから一錢の計算で年々百六十萬圓餘の支出から免れる事となるのであるが一方鮮銀の最も苦痛とする大連から內地向きの振替へ送金は近日中に關東廳令を以て一日一萬圓以下に制限する事は兒玉關東長官が過日議會で發明した處であるから鮮銀も當業者諸の諒解を得れば遂つて實行する筈である

日午後七時より朝鮮ホテルに各同業及關係者を招き新築落成の自祝宴を張つた

◇海事俱樂部發會式 十年前鎭南浦の有志に依り組織したる鎭南浦俱樂部は今回其の設備一切を海員の慰安用として無償提供したので新たに海事俱樂部を組織する事となつたが目下同地方出張中の吉村遞信局海事課長も視察の序を以て臨席の筈

人事消息

▲石原純氏（東大教授理學博士）十七日午後七時著列車にて東京より奉天に向け通過

▲桑木嚴翼氏（東大教授文學博士）同上

▲本岡守之吉氏（元山商業會議所會頭）外二名師團增設運動の爲め十七日午後十時發東京に向ふ

▲京城師範學校生徒百二十六名十七日午後十時四十分發教師に引率され元山に向ふ

▲吉村謙一郎氏（遞信局海事課長）海事々務視察の爲め十八日夜行にて鎭南浦へ出張

茶話

◇殖銀の第三十五回社債五百萬圓が今回大阪で成立した▲引受筋は甲物販と云ふが其利廻りは前回より三、四厘いゝと云ふから銀行としては結構な事だ▲此の利廻りの安いと云ふ事は、銀行に於ける當日銀界の答辯が頗る地に居るとは、何と云つても業界はデリケートなものじや▲朝鮮の景氣で東拓一般入れ樣と云ふ▲東拓としては大鑑發展だが、更に京鐵局も整を持參しい話しを聴くのは嬉しい▲東拓が頭痛になるが、先づこんな話も大相撲の歡迎元國綿會では總理の結果金五千八百六十圓の總揚だと云ふ▲歡迎本部長が歸つた

天氣豫報（十九日）

曇少雨

氣象日報

十八日

十八日正午	攝氏 二九度五	華氏 八五度一
十七日最高	攝氏 三三度四	華氏 九二度一

十八日朝低氣壓は蒙古の北にありて南支那へ向ひつゝあり高氣壓は本邦の東海上から半島にまで擴張するも朝鮮の氣壓は緩漫にして黄海道に少雨あり昨日全鮮に少雨ありたるが十ミリ以下の所多し十九日京城は曇り少雨あるべし

登記公告

[illegible]

京城地方法院

法人登記公告

[illegible]

平壤地方法院

法人登記公告

[illegible]

右大正拾參年七月九日登記
全州地方法院扶安出張所

英機行方依然不明
霧深くて捜索困難 二晝夜も霧晴れぬ

英機の行方に付いては未だ消息なく函館から指示に何等の報告もないが千島附近は昨今濃霧期なので多分これが爲めに英機は不時着陸したものと我海軍省では想像してゐる併し同地方の濃霧は二晝夜位全然晴れ間を見せぬ位猛烈なもので之が爲め艦艇の搜索も困難を極めて居るから或は目下の所見ると或は艦艇に於ても目下搜索方針を打合せ中ではないかと想像されるが何れにしても濃霧が晴れるまでは英機發見は不可能である(東京電報)

搜索艦情報 何等手懸なし

英機搜索に出動せる驅逐艦電報左の如し
一、十七日午前六時武藏艦長に假泊し宿水丹なる蜜孤湯を訪ひ聞き質したるに飛行機來らずとの事で前週の狀樣なし
二、霧晴れたるに依り十七日午後三時武藏頓島及得撫島の北西岸を捜査しつゝ南下し得るところなくば南東岸を北上する豫定

人工金大發見 伯林の大學教授

【伯林十六日發電】シャルロッテンブルヒ大學教授ユアドロワェテ博士は今回人工金の大發見をした之れに水銀から金を採ると云ふので即ち水銀が一定流のパーデーを淺入する事に依つて金とヘリウムに分解されると云ふのである

攝政宮さまが海のお旅に
海軍兵學校の卒業式と佐伯灣の演習へ

攝政宮殿下には海軍兵學校卒業式へ御臨場のため來る廿二日午前八時五分東京驛を御出發になり横須賀から軍艦扶桑にお召しになり二十四日午前九時江田島御入港海軍兵學校へ行啓されるそして同日午後四時には江田島御出港廿五日午前八時大分縣佐伯灣においでになり艦隊演習を御覽になつた上二十七日横須賀から東京へ還啓される事になつた

獻上の記念屏 御嘉納になる

朝鮮儒生代表朱翊燦外九十九名より皇太子殿下御成婚奉祝獻上品として記念屏の獻上方出願中の處七月九日附御嘉納になつた

北京洪水減水

十七日より雨歇れ漸次減水し北京市内の報告地も地方の報告も漸く交通の回復は日本公使館もおし人民の死傷も多大なりと各方面では既に水害救濟策に着手した(北京電報)

德川公暗殺陰謀 嫌疑者捕はる

福岡市九州水平社執行委員長松本治一郎(三七)は德川公暗殺嫌疑で十七日午後五時出張中の熊本縣から縣警察部の爲め逮捕され京に護送された(福岡電報)

亂暴な訓導 兒童四名重傷

北海道後志の古平町小學校訓導小川好二(二七)は四年生に對し女生徒の教場へ這入つた者は擲り上げをして罰せよと命じたので生徒等四名は面白半分に教場へ這入るや他の兒童は四名を胸上し其處に投げ出した爲め四名は重傷を負ひ内一名は遂に死亡した小川訓導は過失致死罪として起訴された(小樽電報)

平南某地に爆撃隊新設か
安滿中將の秘密調査 多大の注意を惹く

安滿航空局長官の謎の如き去來は平南の人心に多大の注意を惹き早くも平南附近に爆擊隊設置の想像さへ生るゝに至つたが之に就いて本社の探聞する所に據れば過日來平壤の航空隊が平安南道の手を經て沿岸某漁業地に就て秘密裡に綿密な漁業價値の調査を進めて居る一方地元當局には漁業地新設の風說を生んで居るが此の二つの事實と該漁業地の地理的關係から考察すれば或は同地に爆擊隊でも設置さるゝのではあるまいかとも思はれる(鎮南浦)

李勇吉公子 廿日夜御歸城

李勇吉公子は夏休暇の爲め歸鮮の途に就かれ十九日午前八時三十分下關發二十日朝釜山發同日午後七時京城驛着列車にて入城の豫定である

釜山の火事

釜山幸町二丁目石川菓子店と隣の本林木店との間より十六日午後五時五十分頃發火し全燒三戸半燒五戸を出して七時頃鎭火したが原因は失火で損害見積もりは約四萬圓であると(釜山)

學組議員の協議會は 校長出席不能で無期延期

既報=京城府學校組合議員は非公式に十七日午後七時から京城倶樂部で此問題となつた小學校敎育問題に關し協議會を開いたが遂に解決點を見出し得なかつた模樣である尙十八日夜も引續き會議を開き府内各小學校長の出席を乞ひ各自の意見を求めた上で解決點を見出さうとの事で其出席方を各校長に交涉した處此際校長が出席して意見を述べるとは社會の疑惑を招く虞があると云ふので無期延期になつたと

納涼マーケット 餘興の日取

二十一日から十日間納涼マーケットの餘興は左の通り公會堂で行ふに決した時間は毎夜八時より十一時迄で入場料一切無料
廿一日淨瑠璃、廿二日浪花節、廿三日琵琶(薩摩筑前合同)廿四日安東節劍舞、廿五日淨瑠璃、廿六日尺八(上田流)琴三味線合奏、廿七日吉備樂、廿八日謠曲琴古流尺八合同、廿九日活動寫眞、卅日同上

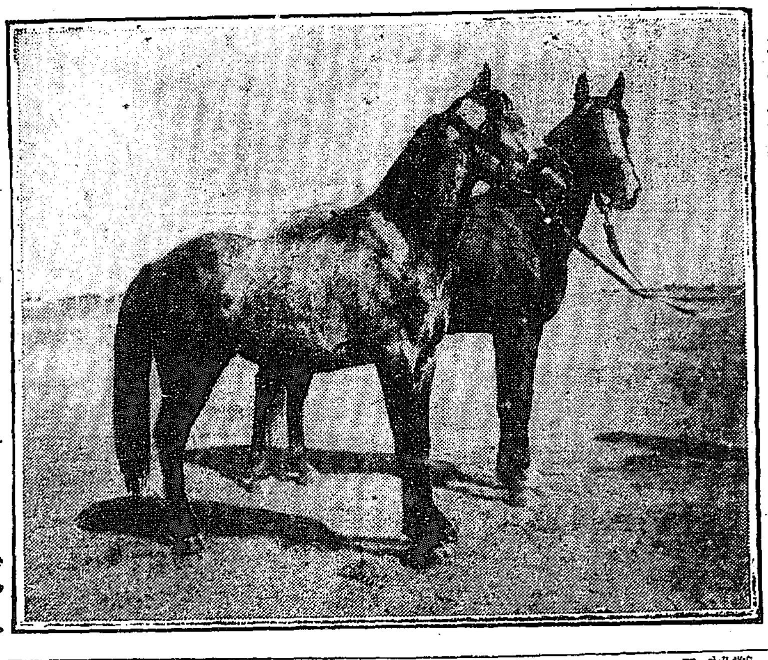

成歡牧場から攝政宮へ獻上の馬 寫眞=左はアラブトップ號牡馬右はアラブカマール號牝馬

成歡牧場から攝政宮へ 御乘馬を獻上
地方有志が集まつて馬のために送別會

今回成歡牧場から攝政宮殿下に獻上する御乘馬は純血アラブ牝カマール號(栗毛四尺八寸六才)とアラブ牡トップ號(芦毛四尺八寸四才)の二頭で十九日成歡驛發二十一日釜山から大阪商船で神戸に陸揚げ東京宮內省主馬寮赤坂分廏に收容される筈で右獻上を願出づるや宮內省から清岡技手が下檢分のため派遣親しく牧場に臨みに決定し宮內省から中村技手が受領の爲め渡鮮した
『攝政宮殿下には各種御運動に御趣味をお持ちになつてゐるが特に御乘馬には深い趣味を有せられ隔日毎に御熱心に御乘馬になり騎術の御熟練の驚著なことは御指導の方も舌を捲いて驚く程である最近馬術は勿論障礙飛越等も一米突乃至十米突位は御容易だからである又五百餘頭を飼育してあるが殿下がお召しになるのは平常で御乘馬のときは御一所に御陪位で非常にお悦びになられ馬術の進歩につれ御通常の乘馬ではお氣に召さぬさうで純血種の精悍な名馬でなければならないと云ふ位で計らずも今回御召馬として當場の產馬二頭を獻上の光榮に浴しましたことは戰勝に堪えない次第であります』と場長松泰氏は光榮に浴して感激してゐる、純血種が皇室の御召馬として召されることは今回が嚆矢で成歡牧場では獻上馬の出世を喜び同地方の有志が集まつて盛んな送別會を開いてその首途を祝福した

百萬弗でも嫌ぢや 英國へ着いたスミス中尉 世界一周の困苦を述べる

【倫敦十六日發電】米國世界一周飛行家は當地に到着し非常な歡呼の裡に迎へられたが隊長スミス中尉は世界一周飛行の困難を述べて百萬弗貰つても二度とこんな飛行をやらうとは思はないと語つた

列車荒し 被害卅數件 犯人捕はる

忠南論山郡江景町一七三林德植(二〇)は昨年八月頃から湖南線、京釜線を股にかけ列車に乘り込んでは巧に乘客の金品を盜み前後三十回數千圓を窃取し全部遊興費に

龍山の放火 犯人は不明

十七日午後二時頃龍山漢江通り十三番地朝鮮人旋盤業吉川シゲ方物置き小屋の空炭俵に石油をかけ放火したるものがあり火は物置きを燒失したるので鎭火したが犯人は不明である

六年前の殺人 發覺して逮捕

六年前に犯した殺人罪が發覺し捕へられ山中に埋沒した白骨を掘出京城地方法院の公判に廻つた仁川に係る殺人事件は引續き十八日同院永島裁判長係で證人の取調べがあつた

猛獸の襲撃 住民狼狽す

【莫斯科十七日發】カレリア共和國では多數の熊や狼のため襲擊を受け、その猛烈さは實に前例ない程で住民は狼狽して南方に避難しつゝあり

本町署に泣く美人 男に捨てられた賤落藝妓

炎熱九十度の本町署保護室に泣く一人の若い美人が居る……それは丁度十數日前のことだつたが本町二丁目西尾旅館に若い女を伴れた男の泊り客があつた宿帳には慶尚北道慶州郡三谷町柳田村八九一の柴田正之(二〇)とその妻滿子(二〇)と記した二人は毎日何をするともなく遊び暮して居たが去る十二日男は女を宿に殘した儘姿を晦まして仕舞つた
◇
それから數日は經つたが男の便りは否としてないのみか殘された女は宿の拂ひにも窮するやうになつた。仕方なく女は密かに身の廻りの着物を全部處分して宿料に宛てたがそれでも不足だつたので困り拔いた果て女心の一徹に遂に死を覺悟しながらそれでも尙前途に一縷の望を懸け心待ちに男からの便りを待つて居る折柄十七日朝慶州の警察から突然本町署に電報を以て女の保護方の通牒が届いた同署では直ちに女を本署に伴ひ保護を加へ內地から來る引取人を待つことになつた
柴田正之の妻滿子と言ふのは事實僞名であつて女は慶北慶州町で藝妓稼業中の吉野內滿子(二〇)と言ひ男は同じ町の砂山正之(二〇)と云ふことが判明した男には立派な妻子があつたが女と懇くなつて以來家庭を顧みず遊蕩に耽つた。とゞのつまり二人は其の土地に居ることが出來なくなり女は二千餘圓の借金を踏倒して男と手を取り朝鮮に驅落ちして來た。而して西尾旅館に宿泊したが持金も無くなつたので男は一旦郷里に歸つて工面をして來るからと言つて出た儘消息を絕つて仕舞つた
◇
男が郷里に歸つたのは事實らしいが今迄音信が無い所からすると女を京城に伴れ出して捨てたものらしい。僞られた女が死の道を選んで居る所を本町署に救はれたものである

消失してゐたが最近京仁線に現れ內地人某の五百五十圓入の財布を窃んで月尾島に逃亡中の處を檢擧された、尙外に餘罪ある見込で元山方面に手配中である(仁川)

追悼演奏會 當夜の演奏曲目

常磐地和樂界に貢獻尠かつた故人、永尾民子、大森花子、樋口しげ子三師の追悼演奏會を與志美會が十九日午後八時より朝鮮ホテルのコンサートホールに開催することは既報の如くであるがその曲目は次の如くである

一、尺八本曲『巣鶴』 鶴田南堂
二、『さむしろ』 第 三絃 高井綾子、佐藤節枝 尺八 太田與志子、村瀨敏子 赤尾正山
三、『茶の湯音頭』 第 三絃 生田流 太田よし子 山田流 中江なほ子 尺八 江口榮舟、伊藤靜子 元田吳園
四、『心猿』
五、『須磨の嵐』 別府琴子、長野猛 第 三絃 中江なほ子、江口榮舟 尺八 太田よし子 鶴田南堂
六、『磯千鳥』 高井綾子、村瀨敏子 第 三絃 山中いせ子、太田よし子 尺八 佐藤令山
七、『袖の露』 楳本流謠入 新松山刀自 伊藤靜子、近藤滿壽越 第 三絃 石原笑子、松原稔子 尺八 太田よし子、武井稻子 赤尾正山

山口諫男氏追悼會

大阪毎日新聞社長本山彥一氏朝鮮視察及山口同社大會の途次來城を機とし先般なき新聞記者により謂られたる山口諫男氏の爲めに二十日午後六時より朝鮮ホテルに新聞記者團を招待し追悼會の後懇談會を開くと共に夫々跡始末をなす事に決定したと

十九日着任の下岡總監 出迎者の注意

下岡政務總監は十九日午後七時京城驛着の筈であるが京城驛第二ホーム(北行列車の着車するホーム即ち驛前側)は出迎人で混雜を來すのみならず他の下車客の迷惑ともなるを以て出迎への人は第一ホーム(改札口の前)指定の場所に於て待ち受けられたしと

炎天續きで南鮮では三十萬町歩が植付不能
減收三百萬石の豫想

南鮮方面旱魃のため植秧の出來ない反別は全鮮三十六萬一千町歩に達し各道別にすると
全北七萬町歩、全南六萬町歩、慶北五萬九千町歩、慶南二萬七千町歩、忠南二萬八千町歩、忠北一萬七千町歩、合計三十六萬一千町歩
右減收豫想は三百萬石で此上降雨のない場合は更に植付せる水田にも被害を及ぼし損害は更に增加する見込である(京城局電報)

大邱地方では約十萬町歩の稻が枯れる

十五日頃より大邱地方は旱魃狀態となりたるも其雨量は至極僅少にて到底稻作を持續するに足らず農家は慈雨の降るを待つてゐる道廳の調査に依ると本月末まで降雨が無ければ植付けた水稻の枯死するもの約三萬五千町歩稻付不能の六萬三千町歩を加へる時は九萬八千町歩に達し玄米二三十萬石の收作で百十五萬石の減收となる見込である(大邱特電)

東拓では代用作 蕎麥千二百石

東拓では南鮮地方降雨不足にて稻作見込なき爲め代用作を奬勵する事となり移民小作民の爲め蕎麥種子を斡旋する事に決し種子買入に着手せるが蕎麥は裡里支店管內の六百石を始め木浦大邱釜山方面に合計一千二百石を斡旋すると

六人組强盜 豫審終結す

京畿道本府內中學洞五一の米穀商人方に押入り金品を强奪した外各所を荒し廻り良民を脅かした六人組の强盜賀成純(三五)安炳洙(三〇)李弘福(三七)張錫洪(三〇)李興千(三〇)姜得道(二〇)等に係る强盜殺傷竊盜事件は京城地方法院豫審係で豫審中十七日豫審終結し京城地方法院の公判に廻附となり近く公判開廷の筈

驚く女を押し倒し金時計を奪ひ去る
宵の東四軒町で

府內鐘路洞二三姜榮熙(三七)は十七日夜八時半頃東四軒町の甘泉亭にゐる主人を尋ねゆく途中同亭の附近に差かゝるや突然一人の鮮人が躍り出し女の背後から挑みかゝり驚く女を押倒し其の草原に引摺り込み暴行を加へんとするので驚愕のあまり悲鳴を擧げて助けを求めると狼狽した曲者は女の懷中時計を强奪し其儘逃走して仕舞つた急報に依り本町署では犯人の捜査中現場に落ちてゐた證據品が手掛りとなり翌十八日午前九時頃光熙町二の一九の印刷職工姜聖仁(二〇)を逮捕し取調べた所犯行を自白し奪つた時計は自宅に隱して居たのを押收した

相撲の缺損金 五千八百餘圓

過般京城でやつた東京大相撲の興行成績は收支決算の結果

「少年」「少女」 八月特大號です

私共は時事新報社發行の「少年」「少女」八月特大號です
◆七月號からグラビヤと云ふきれいな寫眞を載せて貰ひました、そして面白い讀物を澤山入れて貰ひました所、皆樣が大そう立派になつたと可愛がつて下さいました。
◆今度は夏休みのお友達になる樣にページをウンと增した外に「少年少女の時事新報」と云ふ有益な附錄まで付けて貰ひました。
◆私共がどんなに立派になつたか早く書店へ來て見て下さい。「少年少女の時事新報」を手にする諸君は非常に幸福です。

國際オリムピック大會
齋藤選手惜敗す 百米突背泳決勝

【巴里十七日發】百米突背泳ぎ決勝の成績左の如し
一着キーロハ(米)一分十三秒五分三
二着ワイヤット(米)
三着バルタ(匈牙利)
四着齋藤選手(日本)
因に六競泳は二組に分ちて齋藤氏は一の組に出で五十米突で六人中第二位なりしも兩次第に迫詰められ七十米突にて四位となりその儘ゴールに入り惜しくも決勝戰には出場する事は出來ない事となつた

佛國優勝す

【巴里十七日發】ウオーターポロ一次決勝戰の成績は佛國西班三點、白耳義和蘭等にて今回のオリンピック大會に於ける佛國始めての優勝で佛國側の狂喜の狀名狀しがたいものあり二回迄も國歌を唄ひ國旗を掲げんとせしなど一般より非難の聲高し

入菸湯

▲朝鮮は未曾有の旱魃で百姓共は青息太息とある、それについて斯んな投書が舞い込んだ▲『もう水利の時代は過ぎた、是からは電力應用による降雨促進法を實行せねば駄目ぢや、如何に水利事業が發達しても一朝雨量が缺けば效果がない▲けれども此の降雨促進法によると、自然に降雨の調節が出來るから一時に無用の雨を見るやうなことはない』と云ふのだ▲頗る結構なことだが、さて其方法はと云へば『それは是から專門の學者に研究して貰ふのだ』と、オヤ〳〵▲然し一概に痴人夢を說くの類として笑殺する勿れだ、いづれ昨日に用が出るやうになつたらネ……。

請願中の漁港工事

の消長に至大の關係あるは云ふまでもないが總督府に於ては既に之……者も之が實地調査に鋭意努力し其結果により目下當局に於て設計中にあるが……

濟州港(一名山地)元來濟州島附近は水產の豐富なるを以て知られてゐるが殊に濟州島の……雜地は背後に休火山たる漢拏山の溶岩地帶を控へ開拓困難にして漁港としては殆ど認められず唯一の漁港とせねばならぬ……期待される處である

統營港 水面狹隘なる上に背面一帶高地……引上げ最も緊要なるは言ふまでもない總工費一百萬圓三分の一を國庫補助に仰ぎ十餘萬圓を地方費負擔とし殘額五十餘萬圓を……であり且つ商港としての要目され近く國鐵の延長となり且つ森林鐵道との聯絡も遠からざる今日に於て木材、鐵石、石炭の呑吐港として……

新浦港 天然の良港で而も要地方面に於ける……局者は北鮮の開發上切に必要を感じてゐる……防波堤工費四十五萬圓の三分の二を國庫負擔額を地方費支辨にするにあるが咸南としては蓋し重大なる問題である

……約八十七萬圓殘額二千六百六十一口金額九十六萬五千五百八圓にして之を前年同期に比すれば振出金額六分三厘……

木浦郵便局出張所に於て左記競賣に限り臨時船舶職員試驗を執行すと 乙種一等運轉士、乙種二等運轉士、乙種一等機關士……

カンパイ アイス クリーム 本町二 パイン商行

消化と整腸に 和胃腸藥 大阪 東京 高橋盛大堂藥局
病魔と戰ふ勇敢の士よ 背後に兩劑あり 安んずべし
くだりどめ 清腸 止まる キット 氣持よく とまる 各藥店にあり

專門美容術 アルラ白色飲劑
顏面全身 晒白術
根本的完成 ピイキング毛生法
徹底的療法 禿頭專門全治法
速時除毛と毛生止
急速毛生法
白赤ナマズ
美容大學院 東京本郷東片町七八 白山停留場前

◎他店で賣らない 紙幣形畫書 特價金九拾錢 角書院
洋銀鋼線道錨船材料其他工業器械附屬品商 角野商店
りん病 名古屋市大池町五ノ二四
寫眞 京城南大門通二丁目 上田寫眞器店 專門店 ウエダ
イシーおしめ 御子供さんの必需品 大和ゴム製作所

株券紛失廣告 當會社株式甲第拾四號拾四枚但名義人ヨリ紛失ノ旨屆出有之候ニ付本日ヨリ向フ三十日以內ニ異議申出ナキトキハ無効トス 大正十三年七月十日 京城信託株式會社

資本金六百萬圓 明治三十八年設立 當銀行ハ預金貸金爲替等一般銀行業務ヲ確實親切ニ取扱申候 京城府南大門通一丁目十四番地 株式會社 漢城銀行 頭取 韓相龍

りん病根治器の發明 專賣特許 最高名譽金牌受領 新療法研究所

內科 小兒科 院長 今村豐 醫院 入院隨意

全北の大旱魃 下旬迄に降雨が無いと今年は大凶作

【群山】朝鮮米産の本場たる全北平野一帯は六月中旬より七月上旬に掛けての挿秧期に於てホンの少しの降雨ありたるのみにて降雨らしき降雨なく農民は諸所に雨乞ひを催し各郡守は早くも旱魃後の善後策を講じつゝあるが而も其後旱天つゞきにて往沢水利組合大雅里貯水池の如きも大分減水し若し本月二十四、五日頃迄降雨を見ざれば明治三十七年の時の如き大凶作を見るに至るべく本年の收穫は平年作の半額即ち八十餘萬石に過ぎざるべしと憂慮されてゐる尚全北の總水田反別は十六萬七千百四十六町歩で其内植付濟のもの六割植付け未了のもの四割更に植付け後苗代の枯死せしもの並に枯死する見込のもの二割差引植付け濟のもの五割二分植付け未了並に苗代の枯死せしもの四割二分となる譯にて前記の如く半減は免れざるべく稀有の大凶作を見從つて全北の財界は之に依つて一大打撃を蒙るに至るべし尚ほ本年（一月より七月十日迄）の雨量は二百十二粍にて昨年（一月より七月迄）の雨量四百三十粍に比し半額に過ぎずと

代用作物 粟種子の暴騰 二倍三倍で賣買さる

【大邱】近日の大旱魃で道内各郡の農家は水稲植付不能と見做し目下代用作物主として粟を播種せんと焦慮中であるが道當局に於ても來る二十五日までに多數の降雨がない場合は水稲の植付は絶對不可能に終るべきを以て代用作物として粟、蕎麥、稗等を植付けさすべく目下極力其準備中である然るに氣を腐らしたる農家は當局の指導を俟たずして目下盛んに粟を代用作物として播種中であるが忽ちにして粟種子の不足を告げ價格急に暴騰し漆谷郡にては粟一石が四十五圓に暴騰し慶山郡にありては同上六十圓の突飛の相場を出して居る有樣なれば爾餘の各郡に於ても同樣の現象を現出すべしとなし斯くの如く不當の騰貴を防止すると同時に代用種子の供給を潤澤ならしむる爲め東拓大邱支店に交渉し滿洲及び朝鮮の各道より粟及び蕎麥の種子を購入する計畫中なるが粟は大邱着にて石二十圓蕎麥は十五圓の見込にして前者は七月末日迄に後者は遅くも八月五日までに到着する見込みなり尚代用作物の粟及蕎麥はこの旱天に蒔付くるとも發芽不能の恐れあり遅くも今後多少の降雨あるべきを以て代用作物は一降雨を見たる上蒔付くる方が安全なるべく粟は八月十日頃迄蕎麥は同月二十日迄に蒔付くる時は結實に支障なき見込みなれば一般農家は焦燥の極一驚闘敷損失に終らざる樣十二分に考慮する要あるべしと農務當局は語つて居た

更に現地に出張せしめた達城郡森林技手、軍威郡木村技手、義城郡櫻井技手、安東郡郷屋員週日、醴州兩郡に柳技手、永川郡宅田屋員、慶山郡片川技手、清道郡古野技師、漆谷星州兩郡に竹ノ崎、善山郡に竹治書記、高靈郡に山脇、尚州郡及び醴泉郡に富脇

而は植付不能の水田、苗代の枯死したる畓、例令今後降雨ありても恢復の見込なき水田等を調査し其の總數恢復の見込みない水田に代用作物の準備として自宅所有の種子は何程あるか、自家に購入し得るもの又は地主郷保相助によつて自家に於て調達し得る數量自家に於て調達し能はぬ爲め他より供給を受けねばならぬ種類と數量等を根本的に調査に着手した

群山客月貿易

【群山】群山税關支署調査に係る六月中群山港移出の重要品價額を見るに輸移出は米二、〇〇一、八八五圓、大豆三四二四圓、牛皮五〇五八圓、鮮魚二五九〇圓、鮮魚六五八四八圓、其他諸品五六〇九圓、合計二〇、〇一五、四二六圓で輸移入は米一八三、二五八圓、粟六八五一圓、小麥粉三四、六二〇圓、砂糖二一七〇六圓、天日鹽三二二五〇圓、淸酒一〇七〇圓、麥酒一九一八六圓、燐寸三九五〇圓、綿織糸七九九五圓、生金巾及同シーチング一五六八四圓、晒金巾及同シーチング一二二圓白木綿一九〇圓、支那麻布九九六八圓、毛織物三三六八圓、綿織物四八六七圓、印刷紙五三七五圓其他紙六四八七圓、セメント四九七〇圓、陶磁器六二一九圓、護謨靴一六九九圓、鐵材柱及板六三三二圓、洋鐵葉八六〇圓、農具三四七八圓、機械類九九七一圓、木材一五六二九圓、豆粕四四〇〇圓、硫安肥料二五二四五圓、其他肥料一五八四五圓、小包郵便物一三六二〇圓其他諸品一六十、〇五一圓合計七一八一七圓で本年一月以降の累計は五六三二四〇三圓に上つた

成興の發展策を 原部長に陳情

【成興】成興に於ける市區改正、下水溝改修、城川江河川整理其他西湖津の築港問題は當面の施設事項として種々論議されて居るが其他の用務にて來成せられし原部長に對し地元公職者は代表者を選び部長へ實現の上種々陳情する處があつた原部長に於ても此際之が出來得る限り盡力する事を諒承した由

江原道の養蠶奨勵 知事も郡守も面長も飼育 農家も蠶業に自覺

【春川】江原道では知事、内務部長其他道幹部は蠶業の奨勵に熱心であるが昨年より知事、内務部長等も各家庭で養蠶を試み又各郡の郡守面長等にも同樣試育を勸奬し大いに斯業の實際に努めて居る從つて其普及發達の狀勢著しいものがある殊に從前は繭價格の高下に依つて蠶種の掃立數に少からぬ消長を見たが本年は春蠶繭が甚だ安かつたに拘らず夏秋蠶の掃立は前年の好況時と全く變りなき模樣である之れは農家が蠶業は農業の一要素として必須的事業たるを自覺するに至つた結果であり又之を中止するを得ざる程農家經濟に深く根をくだした爲でもあり且農家が總收入の増加に向つて眞面目に考慮努力の傾向を生じて來たことに依るものであると云はなければならぬ從つて江原道の蠶業は今後益々有望で健實なる發達を見ることゝ思はるゝ而して本春各郡守面長等の家庭養蠶の收繭の一部を道に取纏めて斯業獎勵用に供すると共に七月中旬道の郡守會議を機として之を品評審査し優秀なるものに授賞した其の成績左の通であつた

受賞者名

▲壹等賞平昌郡守蔡鵬▲武等賞春川郡守小川義則、春川郡北山面長宋連玉、麟蹄郡守李段持、原州郡守李東鎭、旌陽郡陽東面長金振澤▲參等賞春川郡勸業課長本多利雄、麟蹄郡南面長沈周欽、陽口郡守鄭孤鎭、陽口郡方山面長張東獸、陽口郡東面長崔鉉泰、陽口郡陽口面長崔鉉鎭、高城郡勸業課長渡邊誠二、高城郡杆城面長南鉉益、三陟郡守李揆興、江陵郡守張憲根、江陵郡邱井面長金建卿、江陵郡江東面長辛英獸、旌善郡守吳薈甲、旌善郡北面長崔敬申、旌善郡東面長崔鳴集、伊川郡鶴鳳面長李命浩、伊川郡山内面長尹□仁、洪川郡守申忠善、洪川郡化村面長朴熙一、洪川郡乃村面長李完翼、平昌郡逢坪面長李敏明、平昌郡平昌面長李根世、寧越郡守姜昌喜、寧越郡寧越面長池昌永、橫城郡守石明瑄、橫城郡橫城面長鄭銅鳳、原州郡公根面長鄭錦成、橫城郡甲川面長鄭商基

而して賞狀文案は左の通で授賞者以外に對しては夫れ〴〵諭狀を發した

賞狀文

本道の蠶業は農家副業の第一位を占め農村經濟を潤ふす處最も多し殊に近年其の發達顯著なるものあり今や春蠶産繭額實に二萬石を超過せむとするも未だ幼稚の域を脱せざるを以て今春本官自ら家庭に於て飼養を爲し斯業の鼓吹に努め之を農家に示し斯業の鼓吹に努め其の普及發達の一助たらしめむとするに際し各郡守並面長各位と共に能く協力又自ら家庭に養蠶を爲し農家の善導に努められたるは斯業獎勵上裨益する處尠からずと認む而して其の收繭の一部を一堂に集めて審査するに成績殊に優秀なり仍て之を賞與す

水道基本調査

【平壤】平壤府上水道專用栓は家の建築に伴つて使用料を制定されてゐるがこれが調査は數年前のものにして今日の現狀とは大分相違もあるので今回專用水道栓の基本調査を實行する事となつた、この調査終了と共に今迄不平等な使用料を納入してゐた向は當然改正を見るものであるが全體から言へば府の收入が増加する見込である

南浦上水道 計量制實施？

【鎭南浦】十三日夜半から降り出した猛雨は暴風と共に一日を荒れて過ごし十四日も尚一兩日來さうな空模樣で十三日の雨量は七十九粍四三換算一石三斗七升二合五勺であるが殆ど枯渇に瀕した南浦の水源池の増水量は約七尺五分で二百分強（約十萬立方尺）に過ぎぬ狀態である。之に就て府當局では節水及び濫水豫防の手段として取敢ず公設共用栓の計量制實施を計畫して居るが新水源池による給水では月千五百圓近くの經費の節減を來し而も鎭南浦としては已むを得ぬ節水方法で同時に府民の納四圓に過ぎぬ需要家の爲に盗水を豫防する上からも適當の方法であらう尚新水源池は豫算の殘金利用の方法として豫備吸水ポンプ備へ付の計畫もある

群山代表 新總監に 陳情の爲め出發

【群山】群山府協議會員、學校組合議員、商業會議所評議員等の公職者は十七日午前九時府廳に會合し新政務總監下岡忠治氏の十九日朝釜山上陸に付き出迎へ旁々群山築港問題の陳情の爲め大會議十所、佐藤政次郎、大谷米吉、赤松繁夫、森部讓哉、樋口虎三、齋藤五郎、金洪斗の八氏を代表に選び大邱迄出迎へ陳情すると

の土地として衛生上から考察しても極めて緊要な事業であるから是非共其の實現を促進すべく十七日商業會議所會頭川添種一郎氏は府民を代表して本府土木部長宛長文の陳情書を提出した

大田夏繭共同販賣

【大田】大田郡内に於ける本夏秋飼育繭は原紙五百枚に達して居るが七月十六日より八月四日迄大田郡農會乾繭場に於て共同販賣を開始した

學藝會は觀衆本位 教室の延長ではありません 林山手小學校長語る

【平壤】山手小學校の自由教育を批判した一父兄の談に對し林校長は左の如く語る

圖畫手本の廢止は小學校令に違反するものだとありましたが決して左樣な事はない文部省小學校令の第五十三條と總督府小學校規定第六號に準ず方、算術、理科、圖畫、地理附圖は學校長が兒童に使用せしめぬ事を得と明示してあります又私の學校は現任の教育方針を去年や今日始めたものでなく十年四月から實行してゐて十年十一月の當局の諒解を得てゐる又昨年は本校長會議の際全ての施設に對し道府の高橋視學官が視察されたのでよく本校の主義方針を御話申して置きました。一口に本校の主義を申しますと現在學制の範圍内に於て出來得る限り合理的內容形式を改善し感應的教育を避け兒童の個性に順應する樣教育を施し各兒童をして天分の知能を十分に伸展させるといふにあります、つまり從來の詰込教育を廢して生徒自身自發的に勉強し自個の能力を最大限度に發揮させるのであります私は此の方針を執るのに一父兄の言の如く内地視察の結果拵物食的な氣から採用したものではない十年前から研究に研究を積んだ結果であります、愈々實行してから既に四ケ年になつてゐますが私としては斯くの如き自由教育の如き問題視される樣な弊害は一つもないと思つてゐます、冀論の如きも淫靡なものは絶對に廢止してゐます只公開の學藝會の如き際一二左傾な傾向があつたからと言つて直に其れをもつて教育の全體を推さるゝは寧ろ迷惑です學藝會は教室でも見はしめてゐる際に察せられては困ります、公開の學藝會などは普通の教室の延長でなく大分觀衆本位になつてゐる事を御承知願ひます、更に角我が國には教育勅語といふ一の目標があつて此の目標に向ふ手段として各校が各種の主義方針を採つてゐるもので根本目的は日本全國の小學校が相違する筈はありません

庭球選手權 西鮮豫選大會 二十七日開催する

【平壤】本社主催の全朝鮮庭球選手權西鮮豫選大會は去る十三日開催したが不幸降雨の爲め中止したが爾來審判協會其他と種々打合せの結果愈々二十七日午前十時より府營運動場で開催する事となつた

伊國砲艦入港

【仁川】伊太利砲艦コルボト號は十七日午後五時半入港仁川府尹、税關長、警察署長、商議代表者は同艦を訪問した

南平 貝類繁殖計畫

【平壤】平安南道では貝類の繁殖を圖るため今回道令を以てカキは六月一日から八月末迄、蛤、潮吹貝、アサリ、マテは七月一日から八月十日迄一齊採取を禁じて産卵期の保護に當て又繁殖的立場から蛤は直徑二寸以上、マテ二寸以上、アサリ一寸以上を採取しそれ以下の物は之又絶對に採取を厳禁する事とした因に此等の道令に違反したものは三ケ月以下の懲役又は一百圓以下の罰金を課し漁具は沒收するさうである

日米問題研究

【仁川】仁川教育會では最近時事問題の焦點たる日米問題に就て研究すべく早稻田大學教授代議士内ヶ崎作三郎氏を招聘し三十日より八月三日まで夜間仁川公會堂に於て夏期講習會を開く筈であるが科目内容は次の如し

第一日 日米の人種的關係
第二日 日米の歷史的關係
第三日 太平洋にかける米國の發展
第四日 カリフォルニアに於ける日本移民の發達と排日運動の勃興
第五日 日米問題の根本的解決法如何

清州學組改選

【清州】清州學校組合議員は任期滿了せるを以て八月十五日選擧を行ふに決定した、尚十六日より一週間選擧人名簿を縱覽せしむる筈である

木浦夏季大學

【木浦】來る八月十三日から五日間木浦に夏季大學を開講する事となり目下準備中であるが講師は諸國の新人として知られた早大の内ヶ崎作三郎氏で講座は「日米問題に就て」と題するもので聽講希望者は非常に多い模樣である

全南府尹郡守會議

【光州】全羅南道管内府尹郡守會議は七月二十二日より道廳議室に於て左記日程にて開催すべく準備を急いで居る

第一日（廿二日）訓示及指示
第二日（廿三日）諮問事項
第三日（廿四日）協議事項

一、會議は毎日午前九時より午後四時迄とす但し時宜に依り變更することあるべし
二、會場は道會議室とす
三、總裁は知事之れを務む
四、指示事項は質疑を許す
五、關係各高等官課長は會議に列席す

國境の大相撲 鮮内興行成績發表

【新義州】新義州に於ける東京大相撲初日は十七日早朝から櫓太鼓勇ましく開始した此日午前八時頃降雨ありし爲め一時客足が出渋つたが間も無く上天氣となりし爲め府内は勿論安東、義州や沿線地方からも押し掛け正午頃は相當の入りを見せた、尚此の日朝鮮興行十五日間の成績を發表する事とて關取が上にも緊張し然も同點者數人あるより之が決勝を行ひ左の如く決定し優勝者はそれぞれ賞品を得た

序の口 ▲一等宇和錦 ▲二等岩木嶽 ▲三等七尾潟
序二段 ▲一等染地川 ▲二等八劔山 ▲三等男鯨
三段目 ▲一等稲瀬川 ▲二等立の海 ▲三等荻の浦
幕下 ▲一等佐賀の城 ▲二等開月 ▲三等星甲
十枚目 ▲一等錦六山 ▲二等錦洋 ▲三等雷の峯

二日目中入後の取組左の如し

（汐ヶ嶽）池田川（錦六山）雷の峯（笹ヶ峰）錦洋
（佐賀城）吟奥ノ花（吉ノ山）岩見嶽（朝）太刀ノ海
（雄勝山）開月（清水川）一の濱（東）紅葉川
（朝砂）石鰐（射水川）白岩（大馬川）小野川
（翠ヶ浦）能代潟（若瀬川）清瀬山（大刀光）西の海

沙里院の浸水

【沙里院】二三日炎暑も酷しく如きであつた天候は十七日午後三時頃から一天俄かに掻き曇り篠突く如き雷雨は凡そ四十分間に渉り降り頻り屢多屋裏手から押寄せる濁流は低地にある東、北、西里數百戸に浸入し市街道路は一面の海と化し一時混雜を呈したが幸ひ降雨時間短かりし爲め雨足歇むと同時に減水した

海雲臺の臨學々校

【釜山】東萊郡海雲臺に於て八月一日より十日間夏期臨海學校を開設する筈であるが講師は第七小學校長中山恒之助氏同校訓導加藤滿氏外江藤澄氏井原錄太郎氏等であると

二千餘人が一齊に 肺ヂストマ媒介のサリ蟹退治 獲た蟹は三十一石四斗二升

【平壤】肺ヂストマ豫防の爲めサリ蟹、モクズ蟹の採取を厳禁されたので平安南道中和郡地方ではモクズ蟹が夥迦に繁殖し水稲を根元から鋏切つて仕まうから道廳では郡府に伺ひを立て害虫驅除の意味で採取方の許可を得て六月二十七日から七月初旬にかけ延二千餘人を一齊にサリ蟹、モクズ蟹採取を斷行した結果三十一石四斗二升を採取し得た因に此等の蟹は堆肥中に混入して肥料に供する事とした

大田各校暑中休暇

【大田】大田市內各學校の暑中休暇は左の通り發表したが休暇中に於ける各校の行事は

▲大田中學校 七月二十日より休暇、二十日より七月末日まで馬山に於て海水浴開始（希望者七十名）八月下旬大田在住生徒の武道寒稽古、休暇中右生徒毎月五の日登校談話會
▲大田高等女學校 二十六日より休暇、專ら家庭に親しめ炊事、裁縫等の練習傍ら本社大田支局主催に係る今秋月中旬開催の手藝品展覽會出品物の作製に從事
▲大田商業補習學校、大田小學校第一、二普通學校は八月一日より休暇

印紙税犯則件數

【平壤】平壤府に於ける大正十二年の印紙税犯則件數は三百九十件この罰金一千二十一圓で受罰者は七十五人である右犯則物件に貼用する印紙税額は十一圓七十錢で差額一千九圓餘は最初から印紙を貼付して置けば營業者の利益となつた譯で平壤の商業人も不注意とこぼしてゐる一方斯樣な變な金を出してゐる（平壤）

谷山公普學藝會

【谷山】谷山公立普通學校に於ては四日より三日間同校運動場に天幕を張り盛大な學藝會を開催したが初日の十四日には女生徒全部の學藝二日目の十五日には男子部一年より三年迄の成績展覽があつたが兩日共來觀の學生父兄千餘名以上に達し盛大であつた（釜山）

鎭海夏季大學

鎭海に於て本府主催の夏季大學は七月二十一日より向ふ十日間開催する筈であるが同講習會に釜山より古澤當寺の各住職が出席する筈であるが會期十日間中二日間は浦項慶州等の地に於て開催する筈であると（釜山）

全南夏季講習會

全羅南道教育會主催にて内ヶ崎志賀重昂氏及修養團本部理事其他の名士を聘し木浦に於て八月十三日より六日間夏季講習會を開催する由にて會費は一日一圓五十錢にて木浦女學校に共同宿泊申込は八月十日迄に道廳に申込むべしと（光州）

刺繍講習會

基督教婦人會鎭南浦支部では來る二十一日から二十四日まで四日間毎日午前九時から十二時まで三時間宛鎭南浦高等女學校でフランス刺繍の講習會を開催する事になつたが講師は最近まで東都に於て斯道の研究中であつた山田女史で會費は金一圓である（鎭南浦）

神社建立打合

御成婚記念事業とせられてゐる沙里院神社建立問題が敷地や其他の關係で行き惱みの狀態にあるを遺憾とし沙里院記者團では十四日午後六時より本願寺に建立委員の來會を求め意見の交換をなし其速成を講究する所ありて午後十二時散會した（沙里院）

署長會議終了

平安南道警察部會議室に於て十五日より開催中の管下各警察署長會議は十七日を以て終了した（平壤）

森林主事と警察官

【大邱】從來森林主事は司法警察官の職能を附與してあつたが過般刑事令の改正の結果更に指令を發する事となり道知事と地方法院檢事局との間に協議中であつたが十四日附を以て慶尚北道森林主事十

國境司法界の研究をしたい 當地は全く初めてだと 新任新義州地方法院長 津守萬吉氏語る

新任新義州地方法院長津守萬吉氏は家族同伴十三日着任の途中平壤に下車同所にて前法院長井浦氏と會見事務引繼を了し翌日着任法院長官舍に入つた往訪の記者に左の如く語る（新義州）

私は大邱覆審法院部長から光州地方法院長となり在職二年で一昨年昇格した全州地方法院長に任ぜられ今回當地法院に轉任した譯だが今迄は主として南鮮地方に許り勤務してゐた關係上京城以西は今度が初めてゞ勿論視察に來た事も無いので取扱ふ事務も或る可く目新しい者があると思はれる當地の司法事務は他道に餘り見受られぬ密輸の事件が多いから一面に於ては民事よりも刑事に力を注がねばならぬ事は當然ですが然し司法方は立派に御膳立てが出來て只我等を付けるだけだから此問題に就ては抱負も經綸もない更に角國境生活に憂り他の類のない國境司法界に研究を重ね微力ながら更に努力したいものと存じて居る今迄は國境の匪賊等の行動を聞き只想像してゐただけなのが今度は自ら其國境の人となつて活躍し反對に人々に同情の出來る立場となつた事は男子として頗る痛快事と考へる矢張上の次第で當地は全くの初めてゞこれから視察をしたり事情を研究したりして職務上萬全を期すべく努めたいと思ひます當地の府尹籠谷作次郎君は前任地から舊知で相當知合の無い土地に來た私には何より心強い次第であります着任した日は恰度大暴風雨の最中で聊か閉口しましたそれに附けて朝鮮地方の旱魃が思はれます何しろ一滴の雨も降らず肝心の植付時に六割しか出來ず加ふるに其結果は寒心に堪へぬものであるから先づ當局に見て收穫は平年の半減と云ふ慘めさです、朝鮮の中堅である南鮮地方は其雨に依つて被害を見るに至つて居る何だか妙な矛盾を感じさせられます出來る事なら此の暴風雨を南鮮に持つて行つてやりたい氣持がします（寫眞は津守萬吉氏）

下水工事費補助陳情

【鎭南浦】鎭南浦府が明年度から五ケ年繼續事業として下水道改修及び道路橋梁の修繕工事を計畫しその總工費三十七萬五千圓の約半額を國稅の補助に仰ぐ可く先般來府尹が上城關係方面の諒解を得つゝある所は既報の通りであるが此等の事は南浦の如き全市殆ど埋立地

木浦海水浴場 旭町海岸に設備

【木浦】木浦の海水浴場は五百圓の豫算にて例年の通り旭町海岸に設備し來る十八日から一般に公開する

旱害實地調査 と其善後策

【大邱】土用入りを眼前に控ても降り降雨がなく道內を通じて約三分の一の水田約六萬二千町歩に植付けが出來ず、植付が濟んだ處でも灌漑水の不足で龜裂を生じて今秋の收穫は到底不可能と見られて居るので、道當局では種々協議を重ねた結果旱害の實地調査に着手し七月十六日から夫々左記の通り

新義州庭球戰

【新義州】新義州府職員と高等學校小學校職員並に裁判所員より成る庭球聯合軍と新義州税關軍との對抗庭球戰は十六日午後四時から高等學校コートに於て舉行當日税關軍は大佐藤組不參の爲め勢頗から成る敗なく結局左の成績で聯合軍大捷した

税關軍		聯合軍	
×福澤	一の瀬	○○金	日高
×宮本	吳	×河村	若松
×◎竹中	大野	×田中	辰巳
×仙波	李	×○川村	城
×◎岡田	小林	×奧	佐藤
×河部	藤部	◎江副	高澤

沙里院より

◇西鮮有數の大市場である現在沙里院市場地は數十年前の農村時代に制定した地域にのみ開設し漸近發展しつゝある東北里以東數百戸市民の受くる直接の利益が甚だ尠く、しかも在來の市場は狹隘で取引上の不便多大であるといふ如山の下に東北里所在數千の民衆は一齊に起つて各地の例にならひ、月六回の市を三回づゝ交代に開設せん事を主張するに至り又現在市場地域の在住者は市場保存會を組織して極力反抗的氣勢を示し居る模樣であるが唯一の市場によりて僅に生活を營む者の多き土地がらだけに一般に其成行を注目して居る

◇定員八名の學校組合議員中既に二名の缺員を生じた沙里院學校組合では東拓支店北村氏の轉勤に依つて三名の缺員となつたので今度こそは補缺選擧が行はれるであらうと呼び心郷々の噂が動揺して居る

◇娘一人に對し八人の狀態にある師團設置運動が果して何處が成功するかは門外者の知るよしもないが之を地勢上から觀察して沙里院地方に一個師團位の駐在は當然であるので近く何等かの形式を具して設置の請願が出るであらうと見られて居る

地方人事

▲坂部砲兵中佐（朝鮮軍司令部附）步兵第八十聯隊兵器檢查の爲め十五日來邱（大邱）
▲小山秀高氏（大邱商業會議所調査主任）家事の都合により退職
▲森慶北内務部長（旱害狀況視察の爲め十六日より軍威、義城兩郡へ出張（大邱）
▲大塚内務局長 滿洲視察の歸途十七日下車生田知事同道にて安東五龍背を視察し同夜行で歸任（新義州）
▲生田清三郎氏（平北道知事）十七日安東五龍背へ即日歸任
▲津森忠一氏（警務局囑）鴨綠江上流匪賊出沒狀況視察の上十七日當地へ一泊の上歸任（新義州）
▲平田慶北財務部長 慶州外二郡へ出張中の處十七日歸任（大邱）
▲和田純氏（慶南道知事）統營方面を視察し十六日來釜大池旅館に投宿（釜山）
▲水野氏（釜山商議評議員）九州北海道其他視察中の處十六日歸釜（釜山）
▲三田資南海道內務部長 資南海、平南兩道の提携其他の諒解を得る爲め十四日來南十六日歸浦（鎭南浦）

府立 仁川病院 電話 事務用一六番 病室一〇二四番

創立明治參拾貳年 倉庫業兼營
株式會社 朝鮮商業銀行
京城府南大門通一丁目十九番地
頭取 趙鎭泰 專務取締役 岩崎虎次郎
支店 京城南大門・同本町・同東大門・仁川・平壤・利川・群山・釜山・元山・新義州

外科 植村外科病院
院長醫學博士 植村俊二
一般診察時間 自午前九時至十二時 自午後三時至六時 但シ日曜は午前十一時限り
京城永樂町二丁目八五（商品陳列館裏）電話本局一七九二番

（兒童保健相談所）
イケタ内小兒科病院
京城三越吳服店前へ入る南山町一丁目
院長 池田 電話 病室二三二四番 自宅

醫學博士 渡邊晋
皮膚泌尿性病科
京城一 黄金町二丁目一九八（黄金町入口下車東南角）電話本局八九四

仁川本町二丁目 朝鮮銀行仁川支店 電話三一一番
仁川本町四丁目 朝鮮殖産銀行仁川支店 電話六二四・二九〇番
仁川本町二丁目 株式會社 安田銀行仁川支店 電話一五〇・一〇八二番
仁川本町二丁目 十八銀行仁川支店 電話九一一・一八八番
仁川本町三丁目 朝鮮商業銀行仁川支店 電話四九八番
仁川泥峴町 朝鮮實業銀行仁川支店 電話三二番

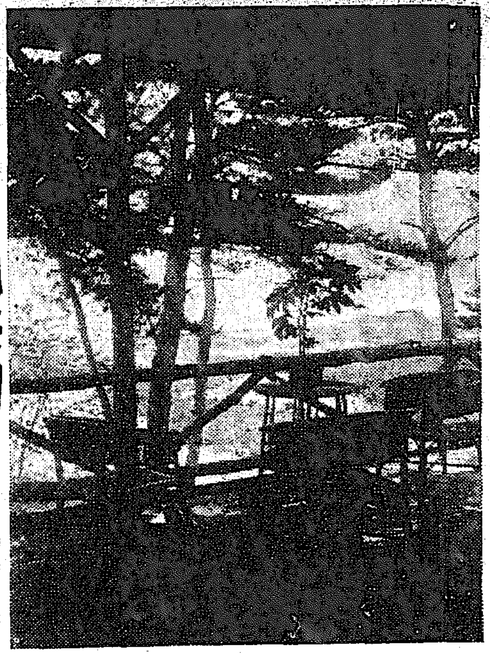

松濤園倶樂部のベランダ

夏は涼しい元山へ

松汀里海水浴場案內

東海岸唯一の貿易港として東岸開發の要衝にある元山港は又海水浴場として東洋一の稱ある松汀里を有ち所謂仁及び附近數百萬の人士殊に遠く上海香港方面の內外人に夏の別天地として憧憬され恰も歐洲に於ける瑞西、伊太利の如き觀を呈し其の縱を恣ひ集ふ人年々增加しつゝあるが之等の人々に倦かぬ滿足と慰安を與ふる使命を持つて生れたのが元山海水浴株式會社で白沙靑松の間、瀟洒たる松濤園ホテル及び數十棟の貸別莊が赤き甍を連ねる此處が所謂元山の文化村である、由來朝鮮の海水浴場は西海及び南海とも海水混濁に加へて干滿の差頗る甚だしく到底海水浴場としての價値が無いが獨り元山の海は海水清澄沙底遠淺で六十間を出て、僅に水深六尺を算するに過ぎず風波穩かに岩石少く背後に山を控へ灣口大小の島嶼散在し長汀曲浦里餘に亘り沿岸の白沙靑松は天の配立を綾裝せしめ此處も朝鮮かと思はしめる程風光絶佳の地で眞に理想的避暑地及び海水浴場として推賞するに値する、會社は此の天惠の勝地を利用して朝鮮に於ける一大遊樂場たらしめん目的で經營後の下に時期に各般の設備を施し本年亦更に數萬圓を投じて設備の充實を圖り會社本來の使命を全ふせんことを期しつゝある其完備せる設備の一斑を紹介して見る

松濤園ホテル

松汀里の濱から歐風の五十三次に見るやうな松林中を拔けると赤甍の洋館建それに配して漆喰の松に飾られた瀟洒な建物それが松濤園ホテルで階上客室十數室外談話室、喫煙室、遊戲室、食堂等の設けあり北鮮第一の料亭丸芳を經營せしめ取扱最も親切丁寧を旨とし食堂は材料を嚴選し和洋食何れも好みに應じ定食の外一品料理も調めに應ず宿泊料は室代食事料を區別し茶代は廢止し室料極めて低廉で短期、長期共に滯在者の利便を圖る經營者は豫めホテル宛通知すれば萬事が好都合であると

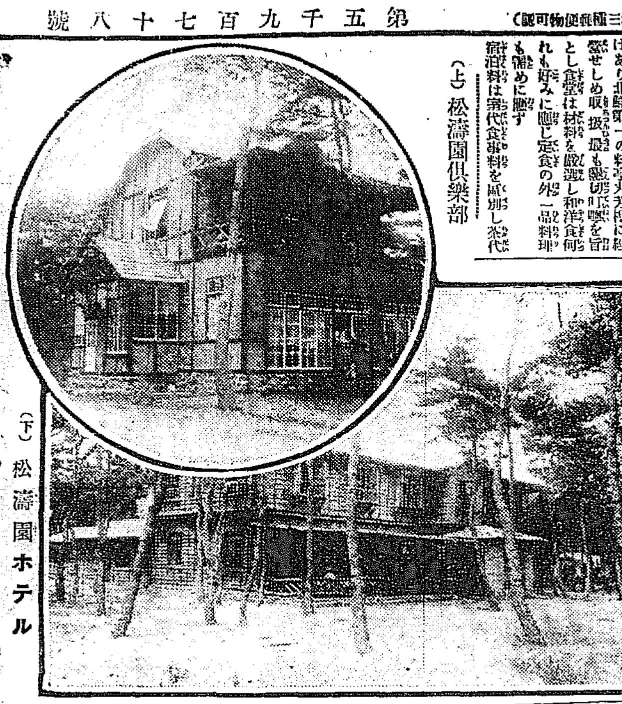

（上）松濤園倶樂部

（下）松濤園ホテル

貸別莊

全部にて三十戸あり間數設備等に依り左の四種に分つ

甲　六疊二室、四疊一室、炊事場、浴場、ベランダ

乙　六疊、四疊半各一室、炊事場、ベランダ

丙　六疊、三疊各一室、炊事場

丙には一戸建二戸建の二種あり二戸建はベランダ

貸別莊は會社の最も誇りとする處で森林區所に按配建築し松倚く沙白き閑靜に風雅なる背島瓦葺建築の風趣せる風趣他地に求め難く海水に一浴して自然の懷に抱かれたる後瞬間のハンモツクに午睡の一夢を貪る時都會の俗塵を洗ふに充分である靜夜波靜かに銀波洋々港口の諸島隱見として麗島の燈影明滅する時身は旣に仙境に在るを覺ゆるであらう、貸別莊の賃料は頗る低廉にして家族伴れの滯在避暑に最も適す

倶樂部

本社松濤園事務所內に設置し近代的趣味にして階上階下共に娛樂者に開放し讀書室、集會室、撞球室等あり晩餐後の團欒に時の移るを忘れしむ

直營賣店

專ら滯在者の日用生活品の需要に應ずるため最も經便利に日用品諸般各種を販賣するを本旨とせる故滯在者は安んじて精選せる物品を低廉に手にする事が出來る

右の外設備としては

□學生團體合宿所　二棟

□教員合宿所　二棟

□有料休憩所　三棟

□無料休憩所　一棟

□共同湯浴場　二棟

□脫衣場　二棟

等有り何れも學生團體並びに一般浴客用として提供して居る

貸地

本社にてホテル、貸別莊の設備あるも園內に別莊、避暑等建築の爲め借地を求めらるゝ向には各用途に依り極めて便利に御希望に應ずると別莊建築は特に本社の歡迎する處であると

娛樂機關

前記ゴルフの外テニスコート、ピンポン、ブランコ、滑臺、鐵棒、相撲、土俵等の陸上運動及び貸船貸ボート、射的、撞球等を備え付けあれば朝に海に遊び晩にも無聊を感ずる事無く尚夜間は時々野外活動寫眞を催す等少しく無聊に倦く事なからう。

通信と交通

通信　郵便は毎日二回集配あり電信は郵便所に依託し電話は開通し各地に直通し聊かも不便を感ぜず、尚託送電報の便宜もあるを以て避暑中通信上の懸念更に不用である

交通　汽車汽船の都度元山驛と常盤との間自動車定期運轉、市內と常盤間は常に自動車、人力車、駕籠、乘合馬車又低廉なるを以て市內の知己旅館等に投宿滯園にて入浴せらるゝも妙である

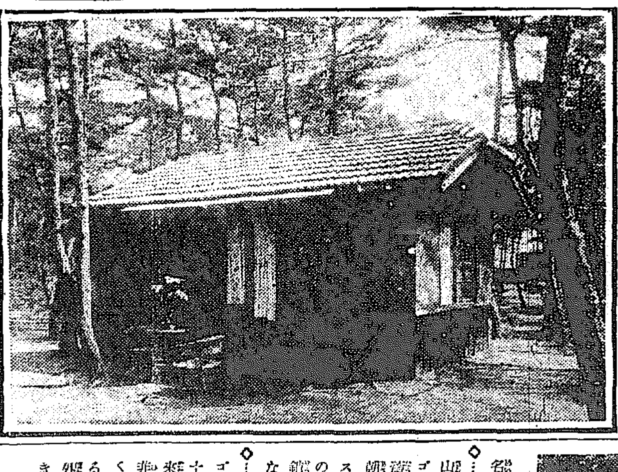

貸別莊の一部

松濤園ゴルフ場

形勝の地數萬坪を抱擁

◇……最近各地にゴルフ場を計畫せられたる箇所二三を數ふるも其實現には各地とも種々なる支障を見て居る樣であるが元山海水浴株式會社經營に係る松濤園ゴルフ場の如く計畫と同時に着々工事に着手し數ケ月にして略竣工の域に達したるは實に斯界のミラクルと云はねばならぬ由來ゴルフ發達の歷史を繙くにゴルフはスコツトランドの海岸に於て最初に試みられた遊戲で其後各國の變遷を經て今日の盛況を呈したのである元山に此度設置せられた松濤園ゴルフ場は恰もスコツトランドに於ける如く松濤園海水浴場に近き形勝の地數萬坪を抱括して居る。

◇……朝鮮として從來唯一のゴルフ場たる龍山孝昌園は全部山間にコースを設けられて居る關係上樹木其他で其サークルが一定の地域に局限せられ甚だ窮屈なる感を抱くが松濤園ゴルフ場は之と全く反對の感じがする、夫れは巧に平地と山地を利用してコースを按配せられたる爲めで實に天地共に廣潤にして眼界極めて雄大である、故に一度斯園のゴルフアーが松濤園ゴルフ場でクラブを手にする時は愉快たるボールの眞に飛行方を定めるに困難する位である殊に山地の第四第五第六の三コースは理想的ナスロープを有して皮肉ナグリーンの配置は實にゴルフアーをして手に汗を握らしむるに足るものである、第五コースより第六コースに至る散步道路の眼下に日本海の雄壯なる怒濤を俯瞰し永興灣內大小の島嶼を指呼の中に收め其眺望は他地に容易に求め難き所である元山は海水浴場として旣に東洋一の定評あるは世間周知の事實であるがゴルフ場の竣工に依つて更に一名物を加へたわけである

◇……ゴルフ場と海水浴之れが元山の誇りである、ゴルフを解し得る人は必ず一度は松濤園の樂天地に遊ばねばならぬ朝に夕にクラブを手にしてコースにボールの跡を追ひ更に思ひの儘海水浴が出來るのだから、銷夏の方法として之に越すものなけれ勿論である

◇……ゴルフ場設備と共に松濤園ゴルフ倶樂部の設立を見會員數十名は毎日練習に餘念がない、來る二十日のゴルフ大會には是非京城の猛者連中を一蹴すべく非常な熱心を以て練習して居るから當日の盛況は蓋し想像の外であらう、尚最後に附言すべきは海水浴會社で低廉な料金でクラブを貸與する由であるからゴルフアーに取つては極めて便利である

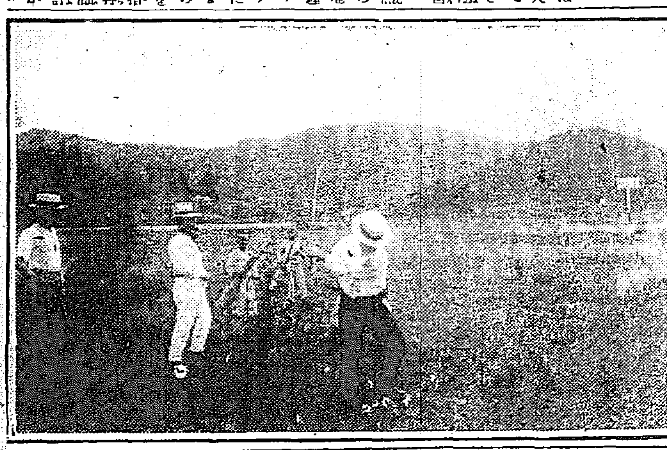

松濤園ゴルフ・リンク

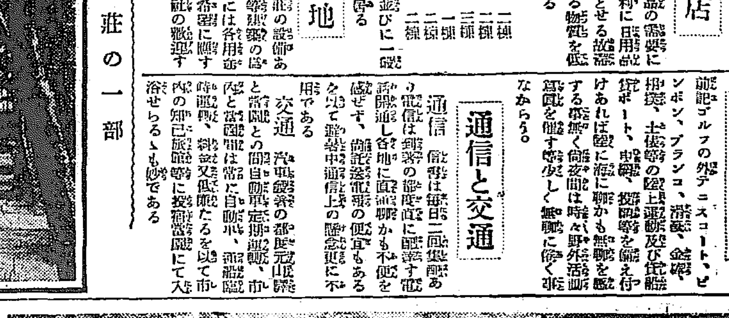

遊園地の入口

ゴルフ場コース開き

松濤園のゴルフ場は此程竣工を告げたので松濤園倶樂部を設ける事となり、過般同好者會合して會員中より幹事七名を選擧し石原、鈴木、佐藤、島居、小林、大田、飯谷の七氏當選したが來る二十日の日曜を期し遠來の京城軍を迎へてコース開きを兼ねた大會を催すべく目下夫々準備を進めて居るが當日の優勝者には安藤京畿局長より寄贈の優勝銀カツプを授與すると

大螢狩　二十日の夜

元山海水浴會社では豫て內地螢産地に十餘萬匹の螢を注文中であつたが兩三日中に產地から發送するとの通知があつた、同社では二十日夜本社主催で元山沿海水浴場で大螢狩を催す筈で目下準備中であるが、この螢全部を園內に放ち彼の靜かな海を控へた大松林の中に十數萬の螢が光りを競ふて飛び交ふる光景は恐らく壯絶快絶と云ふ外はあるまい尚會社では數百の螢籠を準備し實費で提供するとの事だから元山で捕獲した內地產の螢を京城への土產に持歸るのも興味のある事であらう

評判の好い丸芳

元山で海水浴や避暑客に最も利便に酒場に料理を提供し之等の客に何等の不便を感じさせず丁寧親切に客を扱ふ店は同地一流の料亭丸芳である店主は元山海水浴場の松濤園ホテルの經營にも當りあの風光明媚な自然の形勝に調和なき人工を加へ設備萬端完全した同ホテルでは客の趣味嗜好に應じて痒い所に手の屆くやうな行き屆き方で客を滿足させその上茶代は一切申受けぬこととしてゐる又市內で經營してゐる料亭丸芳では港內から揚げた鮮魚新鮮な藥類を獨特の庖丁で客を喜ばせて居る、丸芳には十餘の美しい所も揃つてゐて更に角愉快に安く遊ばれる家として評判が好い

歡迎海水浴團

吉田運輸株式會社

元山海岸通一丁目　電話二〇八・二三六番　振替口座京城二〇四一七番

日本郵船會社代理店
近海郵船會社代理店
朝鮮郵船會社取次店
大阪商船會社取次店
北陸汽船會社代理店
東京海上保險代理店
日本海上保險代理店
大阪海上保險代理店
橫濱海上保險代理店
三菱海上保險代理店
扶桑海上保險代理店
大正海上保險代理店
大平生命保險代理店
東洋生命保險代理店
大同生命保險代理店
海陸運送業、艀業
鐵道承認運送店
通關業
給水曳船業
稅關請用艀貨捌業
陸海軍御用達

清津府明治町　清津支店　電話二〇八・二三六番
東京市芝區日ノ出町七　芝浦出張所　電話高輪三六三〇番
安東縣大和橋通三丁目　安東縣出張所　電話六七〇
新義州驛前　新義州出張所　電話三九八番
元山驛前　元山驛出張所　電話三六三番・五三五番
咸興驛前　咸興驛出張所　電話一〇五番
清津驛前　清津驛出張所　電話二六四番
咸北會寧驛前　會寧驛出張所　電話二五番
支那間島龍井村　間島出張所　電話八一番
元山稅關構內　元山出張所　電話二五二番
江原道長箭港　長箭出張所
咸北上三峰　上三峰荷扱所
咸北鍾城　鍾城荷扱所

星印ソース

高級な品ですから　客筋のよい店に限つて扱つてをります

☆51

名古屋醫學博士創見

フチリン

最新結核藥

（說明書呈）

適應症　肺結核　肺尖加答兒　肋膜炎　肺炎　百日咳　氣管支加答兒等

●定價　百錠入　參圓　二百錠入　五圓半　三百錠入　八圓

取次店　大連市信濃町一三九番地　日州堂藥房
大連市伊勢町八五番地　公內衛生堂
大連市伊勢町四番地　昭川延壽堂
大連市磐城町廿三番地　正平堂藥房
大連山縣通　岸本全盛堂
奉天新市街　浪速堂

拾貳封度レール用　チルド車輪　在庫豐富

レール諸機械商　藤野商會

京城府太平通二丁目九五　電話本局二五一九番

一日一錠

トッカピン

戸塚醫學博士推奬

閉却され易き　性慾老衰の防止！

生殖機と腦の健康

婦人は卵巢―とヒステリーの關係

衰弱者は＝復活的に＝強健となり

健康者は＝累進的に＝能率を增す

…に云ふ老衰の意味は年齢には關係がなく、年を取つて居ても生殖器機能が若々しく壯健な人がある、又は若いのに早老的に生殖器機能の減退する人がある、若い人の性的機能の減退する主なる原因は手淫、房事過度、精神過勞等であつて、即ち其の直後に感ずる精力疲勞、倦怠、頭內重壓は、度重なるに隨ひ腦神經は疲弊し、肉體精力は缺乏して、だん〳〵頭が重くなり、憂鬱に傾むき、頭痛を催し、不眠に困り、記憶力減退し思考力統一せず、識らず識らず病的になつて、神經衰弱になつたり、[illegible]になつたり、或は色慾性慾、色情偏執狂になつたりする又腦髓と生殖器は、迷走神經によつて連絡して居るから、腦神經衰弱より性慾減退となり精力缺乏となり遂に早漏となり、陰萎となり遂に人生無上の幸福を失するに至る、此の如く腦病神經衰弱と、生殖器機能減退は、互に原因となり結果となり、斯くて相伴ふて進行し、人をして陰鬱なる[illegible]の身、悲慘なる落伍者とならしめ、婦人はヒステリー、[illegible]缺乏症となり、女性の天職を空ふするに至るのであるから、自ら氣を付けて斯の如き徴候があれば早く[illegible]を圖らねばなりません、現代は生存競爭が激しくて、[illegible]しも腦を苦しめ勞することが甚だしく、又人生に於ける[illegible]も多いから、健康者も常に老衰防止、精力の增進法を實行するは、學問、事業に成功する唯一の秘訣である、科學上から見ると、肉を離れて靈なく、[illegible]を離れて精神なく、活潑なる精神は壯健なる肉體の生ずる所である、そして肉體の活力の根源は生殖器であつて、生殖器は元氣と勇氣の出て生ずる所、生命の宿る所であれば、知能の存たる腦髓の力も生殖器の機能を根源として[illegible]することは、進步せる醫學の證明する所であるから、須からく生殖器機能の減退を豫防し、尚一層強健ならしめて、生殖器の主體たる男の睾丸、女の卵巢の內分泌作用を旺盛ならしめ、腦神經を強め、長き生命を維持して[illegible]を[illegible]して、人生[illegible]の幸福を享受しつゝ、一步一步、成功の[illegible]に進まれよ。[illegible]の大なる[illegible]は、[illegible]をして此の要求を充たさしむるに[illegible]がある。

「トッカピン」は從來各國に發表されたる臓器製劑や或は一時的の催淫劑の比にあらず、本劑の配する特殊精分、健康素は、消化を要せず直に吸收同化せられ、肉體細胞は交互に其の特能を發揮して、腦髓を旺やし腦の斤量を增し、精となり、血となり、身の精分となつて神經組織を強め、根本的に精力を增して、生殖器の末梢神經に至るまで機能を發揮し、老衰を阻害せしめ、老人と雖も性的に壯年まで若返り、婦人はヒステリーを忘れ壯快的氣分となつて性の天職を完全ならしめ、健康男女は、精力、腦力を增進して人生の幸福を多大ならしむ

健康男女は精力の消耗を補給して健康と元氣、活力を養ひ頭腦明晰精力躍動す故に常用藥として常に服用すれば或る何者か得た樣な言外の心強さを體感す

藥價　廿五錠　三圓（試用）　五十錠　五圓　百廿錠　拾圓　三百六十錠　廿五圓（大德用）　一回一錠一日三回

發賣元　東京銀座、新肴町八番地　丁子堂藥房

大阪市西區立賣堀北通二丁目九番地　丁子堂大阪支店

全國海外到る所の有名藥店にあり

＝品切等の地は直接發賣元へ前金送料不要、代金引替實費にて密送す＝

…に伴つて更に一聯の關係があつた…漁港の四箇所…は最も緊要なるものとして大正十四年度に計上さるべく期待されて…

東拓旱魃救濟
徹底的善後策を考究中

東拓では旱魃の災害による同社移民の窮状に鑑み過般來京城內各支店に於て旱魃罹災の救濟策を講じつゝあつたが打續く日照りと各支店よりの情報に從ひ前途を憂ひ目下之が善後策につき考究中であるが全支店よりの報告纏まり次第大體方針を定め總督府とも協議の上徹底的救濟を行ふ筈であると

海銀支店問題
沙里院は絶望

海銀では…沙里院…支店設置方につき總督府理財課と交渉中であるが當局としては同地には…である…に至れば支店もあり且つ成るべく損害を避ける方針なので多分不可能であらうと

殘米買替

【東京電話】食糧局では來る二十三、四日頃震災救護殘米約九千石(主として鮮米)の買替へ處分を行ふ筈である

準備銀行利下
五厘下協議中

【紐育電報】紐育準備銀行は金融狀態の緩慢なるべきを豫想し公定歩合五厘下げ三歩にすべく協議中

朝鮮對內外貿易
六月中ー合計四千八百萬圓
輸移出は增加 輸移入は減少

六月中朝鮮內地及外國貿易額は概算輸出二千四百二萬餘圓、輸入二千四百二十一萬餘圓、合計四千八百二十三萬餘圓で前年同月に比し輸移出四百六十三萬餘圓の增加、輸移入三百五十五萬餘圓の減少、出入計百八萬餘圓の增進を告げた。而して本年

上半期 貿易額は輸移出一億六千七百十六萬餘圓輸入一億六千九十六萬餘圓、合計三億二千八百十萬餘圓で前年同期に比し輸移出三千四百二十萬餘圓、輸移入二千五百四十九萬餘圓を增加し貿易の總額は前年同期二百五十四萬餘圓の入超に反して出超六百二十六萬餘圓を算した。而して本月に於ける重要品の消長を見る

輸移出 では昨年綿米及肥料等減退したけれど米は前年同月に比し九十二萬餘圓、麥は百二十七萬餘圓を增加し大豆、魚類、生糸綿等も出增額の見るべきものがあつた。次に

輸移入 では綿織物は四月以降引續き減少を示し、支那綿布が前月までとは形勢一變して百四十九萬餘圓を激減するに至り『セメント』粉炭類、諸機械、肥料石炭等も尠からず不振を呈した。而して一面大荷物廻の貨物として石油、外米、粟、砂糖、綿織糸等の增加を見るに過ぎず、大體に於て世上の不景氣を反映せるの觀がある。

殖銀公共貸付
一億二千萬圓

殖産銀行六月末現在の公共貸付高は約一億九千十二口一億二千四百八十一萬八千三百三十圓九十四錢であつて五月末現在に比し口數は八十二口を減少し金額は百二十六萬六千八十二圓九十九錢の增加であるが更に前年同期に比較すると口の減少たるも金額に於ては十一一千五十三萬九千百四十九圓二十二錢の激增を示してゐるが今期の用途別を掲ぐれば左の通り(位圓)

	口	圓
行政	[illegible]	[illegible]
教化	[illegible]	[illegible]
衛生	[illegible]	[illegible]
交通運輸	[illegible]	[illegible]
水利治水	[illegible]	[illegible]
土地改良	[illegible]	[illegible]
農業	[illegible]	[illegible]
林業	[illegible]	[illegible]
漁業	[illegible]	[illegible]
畜産業	[illegible]	[illegible]
工業	[illegible]	[illegible]
水道	[illegible]	[illegible]
電氣瓦斯	[illegible]	[illegible]
醸造	[illegible]	[illegible]
土木	[illegible]	[illegible]
鑛業	[illegible]	[illegible]
商業	[illegible]	[illegible]
土地家屋	[illegible]	[illegible]

組銀爲替受拂

六月中府內組合銀行爲替受拂高は受入二千六百九十四萬三千五百七十圓、拂出二千三百十五萬七百十圓であつて差引三百七十九萬二千七百十圓の受入超過を示してゐるが之が內譯は鮮內三百五十七萬五千百六十六圓の拂出超過內地八百十五萬五千三十八圓の受入超過、満洲及外國は百九十四萬九千七百四十五圓の拂出超過、…十六萬三千二百七十圓の受入超過である

窮民救恤	[illegible]
旱害救濟	[illegible]
其他	[illegible]
引受債券	[illegible]
▲金融組合聯合會貸付	[illegible]
內譯	
別途當座貸越	[illegible]
普通當座貸越	[illegible]
年賦貸付金	[illegible]
定期貸付金	[illegible]
合計	[illegible]

殖銀貸出用途別

府內銀行六月中に於ける貸出用途別は農業資金一千百九萬二百六十七圓、工業資金四百十五萬一千六百六十四圓、商業資金三千七百九十三萬四千八百六十八萬百二十六圓、合計八千八百四十七圓の增加を示しておるが之が內譯は年賦貸付金四千七百…であつて前月末に比較して百九十萬…十六圓、諸手形割引八百二十一萬五百四十九圓である

琿春材荷動況
餘り面白くない

本年の出材高は約三十萬尺締と謂ふが豆満江渇水の爲流筏不如意なると一面財界沈滯の今日に於て果して能く豫期の成績を舉げ得るや聊か疑問であつて現に百草溝又は西大坡方面に停滯せるもの大部分は山與の納入に窮してゐる。之は內地の木材市況が依然沈滯にある爲本春の流下材を資金化することは能はず爾後の所要資金の轉換が圓滑ならないのに基因するもので銀行筋も極力緊縮して貸出避りの爲流下難を免れないのである而して本年六月下旬迄に土門子出張所に於て輸入を了した數量約四萬四千尺締を算し前年中に於ける輸入總額の略四割に該當するを以て數字の上から見れば敢て琿材の不振と謂ふ程度にあらざるも今尙琿春河流域に約一萬本與所河流域に五萬本の停筏ある點より觀れば必ずしも順調と稱し難い。相場は前顯の如く內地市場引立たざるため小安く土里渡乱松角(長

財界見聞

▲米家倶樂部の幹部でホットー息、サア之からが己の獨り舞臺だと喜んで居た天日米常君▲豫想は豫想に反して一向振はぬので、當業者の無自覺だと極論してるが、是非はさて置き生涯を戲米に委ねた米常君としてはサモさうず▲安取は依然として銀鈔取引休止の狀態だが銀を以て生命としてる市場だけに今度の影響は聊かコタエたらう▲而もそれが遠く製作錢の開催續一と因をなしてることは、經營者として何を見るか、チトお考へになつちやどうです

各地繭相場

十一日より同十六日迄成南北靑に於て生繭十貫匁に付白繭交雜繭最高七十二圓、取引高百十二貫匁最低四十八圓、買附最高六十五圓、取引高五百十二貫匁七月十五日　生糸信州、武州格現物相場千五百二十圓

海外經濟電報(十八日著)

倫敦銀塊　三十四片十六分ノ九
米棉　二圓七十七錢高
印棉　一圓十七錢高
英米爲替　四弗三十七仙四分ノ一
スチール　一〇〇弗丁度(八分ノ一安)
アナコンダ　三十一弗丁度(不變)(一弗八分ノ一高)

鮮銀帳尻(十七日)

發行高　七四、三二二、六一六
正貨準備　二四、九二六、二八六、一九
限外發行　…

內地金利(十八日)

	東京	大阪
無條件	一四	一二
翌日物	一三〇〇	一一〇〇
月越物	一七〇〇	一九〇〇
六十日物	二一〇〇	二一〇〇
普通割引	…	…
引步合	…	…

仁川穀物協會長

仁川穀物協會臨時總會は十七日午後五時より山手町鮮銀に於て開催されたが決算報告に次いで同會長後任問題につき議あり結局吉田秀次郎氏を推す事に滿場一致を以て決定した

砂糖界强弱觀

本年度の甘蔗收穫豫想は四十五萬噸の豫收即ち四百十萬噸と豫想されてゐるが目下の砂糖界は此の甘蔗收穫に依る生産過剩懸念に多少頭押への狀態であるが向後砂糖界の最大需要期に入ると共に相場安に通れた需要增加に勞ひ持越品の懸念漸らぎ漸次堅實化せんとして居るが相場は依然產地安に比し內地糖界不景氣鮮は寧ろ强調を示して居るが最近時鮮內各農村の旱魃はさらでだに窮狀を告げて居る財政狀態をして一層購買力を減殺するものと豫想されて居るが然し一面一般手持品の一管は又た前途樂觀の氣味もあり旁々强弱何れも窮迫されて居る

四間一本平均四百才ー才四錢四五厘宛各渡五錢五厘乃至六錢渡津渡六錢五厘乃至七錢操揮木ものは孰れも約二割高縱丸太は七、五掛を唱へ內地向としては六月初旬臨時船三長丸により角材丸太を合し一千四十噸を大阪へ送りしものが大口で其の他に至りては殆ど見るべきものなきに反し天津、芝罘向は鴨綠江材が銀高に祟られて取引不昧に陥り其の反動は琿春材をして活躍せしむる動機となり六月に入り既に芝罘向九七五噸天津向一九五噸を輸出し尙引續き、月に於て天津向二千六百噸出貨の豫定である。之等は孰れも茂森林志信林等の藩商側の取引材、あるけれども日本人側に於ても斯種計畫を立て宛大手筋は七八九月に亘り一萬五千石を天津に仕向くべく其の準備を進めてゐる模樣である

株式(十八日)
賣氣漸く減退 大新暴落

前場暴落 昨大阪の止安を入れ今朝も大阪七十一圓八十錢六十錢の散調を入れ一部の猛烈賣りがあり大新は七十一圓ドタまで突込京取は算定關係で二十四圓六十錢五十錢を採合其他は氣乘薄く軟調を呈した(短期前日止値比較)
▲京取十錢安▲仁新十錢安▲安取三十錢安▲東拓保合▲鐘新七十錢安　▲大新一圓七十錢安

後場下支 後場は大阪大新重なく人氣徐々ダレ引前大阪二圓十錢二圓ドタの小戾しを入れ七十一圓五十錢と付けたが一圓七十錢八十錢の下押しを入れ人氣添はず大引同値に止め下支へ模樣となり京取其他は見るべき手口なく場面大閑散を呈し殆んど休會同樣の狀態に大引した(短期前日止値比較)
▲京取保合▲仁新二十錢安▲安取二十錢高▲大新三十錢高

見送り睨み合

大新は昨大引後大阪止め七十二圓ドタの奔落を入れ今朝も七十一圓八十錢六十錢の不昧を入れて氣配頓みに惡く定期筋猛烈に賣浴せ七十一圓五十錢と寄り一圓ドタと突込しも跡大阪の小堅さと共に安値の追擊もなく一圓非錢と小戾して止め

一圓七十錢方暴落

した兎に角買物整理の折柄主務者の大株府產檢査の結果如何なる問題を起すかとの不安及最近疑貨の偏寄に依る株式資金等減の風ある等の事情に期米安を加へ賣物を呼んだのであるから此際の安値は寧ろ當然であるが相場の足取りからまた高値から五圓押し範圍の低落であるから此處無暗に下値を期待し難いのとまだ硬派の投げも出て居ない相場であり讓符案しも要せないことになつたのであるから此鼻の追擊は警戒を要すること は勿論であるが此の相場にして高値から五圓押しの七十一圓を下廻つたら一府の悲目を見せるであらうとの觀測が行はれ一部の熱心筋を除いては傾して見送り睨合の姿である

京取愈意地戰

京取は愈々双方の意地張商內と化するに至つたと稱せられて居る即ち今朝は大阪安を手掛りに算定引下げの目的らしく寄り付二十四圓五十錢と賣り進んだに對し買方六十錢と買上げ跡更に四十錢と叩き五十錢と戾す等算定の關係から双方意地張強く對抗した結果大引は出來ず結局一圓方の算定減となつたが併し安値には買物絡へざる一

大新の不安
と金融の偏寄

大株整理に對し主務者から大株の資產檢査をすることゝなつた結果新規に整理案を立直すことになつたので今後新規に具體的整理案の作成を見るまでには尙幾多の波瀾曲折は免がれないものと見越されて居ること及金融界は小銀行中減資休業等の續出から金融界濃く緊元資金の充實から日歩は幾分引締りを示し東西共資金は著しく一方に偏寄し幾分有利なる公社債等に投資するの傾向で不安の伴へる株式金融にはまだ警戒の手を緩めるに至らない等の事情は最近買物整理の模樣となり更に期米安に依つて崩れるに至つたもので あると見られ此鼻の安値は勿論今後の材料如何に待つの外はなく自然此邊で持合の外なかろうと

(前週) …大新と京取は前に引一部の觀測は之を見て…前場の動きからも窺はれて居る此の時季では安値に買方の見るべきものを無くしても安値に叩いて安いところを り且つ安値に叩いて安いところを 買方も一部の頑張アリ…と稱はれては此邊を呑み込んで容易に賣まない等の事情から大阪の暴落とは別に急激なる下値はないものと見られて居る殊に買方たる新田筋は安値を機會に近く乘出すとの事で京取の出來高に開拓の意地張離れて居々新田吉見の意地張對戰となり戰機は徐々に進展しつゝあるので何れ一度は大決戰を見なければ收まるまいと見られて居る

諸株一束

本日の市況は別に新材料以外に見るべき手口なく極度の大閑散を呈し無氣力の商情を呈した即ち
▲京取は前場二十四圓六十錢を値に四十錢を安値に五十錢と止め後場は二十四圓五十錢保合の一本
▲仁取は前後場共出來ず仁新は前場は三十圓四十錢後場二十圓二十錢と小安く一本高見物合みの模樣
▲安取は銀巢場通日出來不中に前場十一圓二十錢と押したが後場は十一圓四十錢と戾し賣り物なし
▲鐘新は八十一圓ドタより一圓三十錢と止め七十錢へ低落したが後場は見送り出來なかつた

短期喰合內容(十八日前場現在)

▲京取三、三六〇(代引二一〇賣り方洪住百七十枚、吉見一、九一〇、成滿二九〇、市川二一〇外四店
、買方白井三三〇、白樂一六〇、関西九〇、市川四〇外二店
新田一、八八〇、李青一八〇、
▲大新五、一二〇(代引一、三八〇賣り方洪住一五〇、吉見五一〇、成滿一六〇、金秀一五〇、外三店
関西六〇、新田二、一五〇、定
買方有田五六〇、白井七九〇、金
鐘一〇〇、田中二、〇〇〇、李青
一四〇、白樂三三〇、関四一〇、
市川七九〇

算定

京取二十四圓、仁新三十圓、拓新十六圓、安取十一圓、鐘新八十一圓、大新七十一圓

日步

京取十錢、仁取四十錢、仁新十五錢、朝新五錢、拓新五錢、安取五錢、鐘新逆四十五錢、大新四十五錢

出來高

▲長期二百枚累計八千二百十三枚▲短期二千百八十枚累計十一萬四百十枚

前場手振

京取市川百五十、洪住賣り、白井、吉見、成滿、新田、金秀買二百枚▲鐘新、新田、定岡、越賣り吉見、成滿買百八十枚▲大新定岡五百マバラ賣り白井百、吉見二百、田中二百マバラ買千三百五十枚

現株中値出來値(十八日)

銘柄	前場		後場	
	當限	先限	當限	先限
京取	[illegible]			
仁取	[illegible]			
安取	[illegible]			

短期取引

	前場	後場
京取	[illegible]	[illegible]
仁取	[illegible]	[illegible]
仁新	[illegible]	[illegible]
大新	[illegible]	[illegible]

安東株式

○十七日後場寄付　大引
○十八日前場寄付　大引

東京現株(十八日)

銀出來不申

銘柄		
鮮銀	七四・五〇同新	一一七・四〇
殖銀	四六・六〇同新	一一・八〇
東拓	三七・二〇同新	三一・八〇
富士紡	五三・〇〇日石	一六・一〇
東株	一一一・七〇同新	七四・四〇
公債五分利	八七・六五	

大阪長期取引

十八日前場寄付　前場大引

大阪短期取引

十八日後場寄付　後場大引

米況(十八日)
仁川期米
前場下澁る

大阪前寄三十四圓九十錢と二十丁安を入れて雨模樣勞々買氣を殺がれ先三十一圓五十一錢と二十一丁安に始めて大阪三節五十錢の小戾しを入れ五十七錢と戾りたるも戾りは雨見越しの賣物襲へ六節五十一錢と叩かれ大阪跡五圓繫開れの四圓九十錢より十一圓八十錢先三十一圓四十六錢と叩かれたるも押目は⑧其の他より賣氣筋の買組ひに支へ五十一錢と戾し引際賣方の利喰ひに五十八錢と手堅く大引

後場焦付く

大阪後寄三十四圓八十一錢と九丁高を入れて先三十一圓六十九錢と十丁高に始め大阪三節三十五圓〇五錢の移りを受け一圓七十錢と五十錢と押し五十九錢と相變らずの小鼓合ひに引

賣れず買へず

昨夜來所により大小の降雨はあつたが雨足が早くて燒石に水の小量で今朝は釜山方面の降雨を傳へたが肝心の旱魃地方には潤ひがない樣で從つて人氣も此の時雨定まりなき天候に迷はされて賣れず買へずの立往生と云ふ姿で相場も三十一圓五十錢挾みの持合の狀態となつたが眼先雨が晴れが何れにか天候の見極めつく迄は矢張り現狀を繰返して行くより仕方がなからうである

○十八日前場當限　中限　先限

○十八日後場當　中　先

前場 賣買 入	先中當限	[illegible]
出來高	九三二五七〇〇石
累計	六萬七千九百石

米界閒餘

相場が三十二圓挾みまで戾すと直行き詰る所に買方の日和見堅氣乘を持ち合ふ分が存する譯だが相場らず降りさうで降らず偶々降つても本の小雨で何の潤ひにもならぬと云ふので人氣から弱氣に傾きすと云ふで手頃な買ひ手掛りがないと云ふ始末だから結局相場は此の邊に持合ふの外あるまい▲かう見える天候に買ひ人氣も好む長尻一層焦燥と持久とが必要になつて來るので氣の短い者は蛇蝎の如く嫌ふ所だが買方▲人氣が長く氣長く行くに限るらしい▲買方は惑はずには時期を待つかね…▲開け好ければ買方は此の邊一と雨降つて收派が叩き込んで來た所を…

ⓘ新田義民

仁川米豆取引所仲買人
仁川海岸町三丁目
電話長四〇四番二〇番
電略(ニ)又八(カネタ)

愈々取組む

今前場の俵合は四萬石以上に上つて近來になき大取組となつて居るが之れ全く硬軟共拔卿しならぬ迄の往來相場に拘で互に玉の維持を餘儀なくせられ居る爲めにて現在の時局未定まりなき天候樣では眼先何れにも大動きは出來ない株だが然し右の大取組の折柄丈けに一朝何かの動機に觸れむか左に氣を揉めつゝある買方は意外の大變動があるやも知れない殊に場二派筋は上昇歲の時機待ちと云ふ姿であるから決戰も迫々迫つて來た樣である

金太の態度

買方主力の⑤⑦は依然一萬餘石の買玉を固執して大に勢力を張つて居るが其れと歩調を共にして買出動した⑤方の喰合ひ尻に於て當面一萬石內外の賣越しか現れたので中には軟化說の疑惑を生じて居る樣であるが其消息通の云ふ處によると同店には地方筋の買物が多いから其の爲め表面賣越しとなつて居るが同店を根據とせる別派は契約の買玉は維持され居る上に寧ろ此の邊一と雨降つて押した處は更に買增さうと云ふ方針である云々さ

各店の俵合せ

賣方		買方	
⑦	一三五〇〇	㊄	一四〇〇〇
中	一〇〇〇	五泉	一六〇〇〇
……	……	……	……

京城穀物

米正現物

昨夜の降雨に附近は多少の潤ひありたる模樣なるも大體部分的の潤ひに大局に格別の影響なく奧地は依然旱魃稀れの狀勢なる上精米筋は買控へ揚句に當用買を餘儀なくされつゝある爲め自然人氣は强硬にて三等合格韓力三十一圓八十錢四等三十一圓五十錢地拂玄米殼良都三十一圓八十錢ある必需は一二十錢の上値を唱へつゝ忍びて現取られ白米は潤物先れと原料高に舊々呼値を異にし三十七圓二三十錢より六七十錢の間を唱へられて居る

大豆

在荷相當あるも高値仕入れの持品にて安値は一般賣惡がず淸山三等十七圓三十錢金莊十六圓六十錢處を持合ひ依然商內薄に推移して居る

○桑野仲買店
仁川府海岸町三丁目
電話長三九番

仁川正米

現物殼良都三十二圓三十錢韓力三十一圓三十錢頭九錢五丸キ四等三十一圓二十錢頭九錢五厘在米種九錢二厘地拂玄米三十圓七八十錢大豆淸山物十七圓八十錢長湍十七圓白川十六圓五十錢見當を唱へ正米は弗々ながら內地往の閑散なる大豆は買方の見送りに取引込み相當の取引が行はれて居る

釜山正米

現物殼良都三十三圓二十錢韓力三十二圓十五錢より三十三錢八月末限三十二圓十一圓九十錢出來高九千石

群山正米

現物殼良都三十二圓五十錢韓力三十二圓八月末限三十一圓六十五錢より六十八錢九月中限三十一圓三十五錢より三十三錢出來高二萬二千四百石

大邱正米

一等八月末限三十二圓四十二錢より四十七錢九月中限三十二圓〇五錢より十七錢▲二番九月末限三十二圓〇五錢より〇二錢▲三番八月末限三十二圓三十錢より二錢▲四番九月中限三十一圓六十錢より五十七錢出來高二萬六千石

東京期米

○十八日前場　十八日後場

大阪期米

○十八日前場　十八日後場

神戶期米

○十八日前場　十八日後場

下關期米

○十八日前場　十八日後場

桑名期米

○十八日前場　十八日後場

大阪三品

○十八日前場寄付　前場大引
○十八日後場寄付　後場大引

西湖津

成南屈指の漁港

…が旦前機關は最も急務なる問題として之に臨んだ…さる可き砂防並に防波工事の要は言ふまでもない。工費四十五萬圓の三分の二を國庫補助に殘額地方費負擔の計畫であるが當の特產物の集散地として將來を屬目されてゐるが故に同港の設備は國家的に最も意義あるものとして當局者も之に臨み淺備及

…遲搬するの有樣である然るに避…る之に就いては財務當局も諒解あるもの、如く之が實現は最も…

郵便爲替取扱數　六月中京城府內各郵便局所取扱ひに係る郵便爲替は振出口數二萬二千二百九十六口金額七十八萬三千四百…

臨時船舶職員試驗　八月十一日より朝鮮總督府遞信局…三等機關士、二等機關士、…

檀上テント
雨覆日覆セール
從來のテント品と異なり繪入繪畫に外ニ付テント仕候
御申越次第カタログ進呈可仕候
仁川仲町電話六九九番
壇上テント商會

りん病
如何に重い慢性でも僧の慈悲と人助けのために秘傳を教へて上げる…ハガキで申込め
福岡縣久留米合川郡西宗寺

○ミツワ制痒膏
藥舖へ行つたら必ずミツワ家庭藥をお尋ねなさい
一度用ふれば藥はミツワ家庭藥に限ることが分る
處方を公開せる○ミツワ家庭藥三十五方の內
制痒の効著しく火傷にも適する糊膏
小平理學博士監督製劑
主要成分 石炭酸、酸化亞鉛、グリセリン、トラガカンタ(詳細說明書添)　定價 チウブ入 金貳拾五錢
適應 皮膚掻痒、汗疹、水蟲、湿疹、疥癬、皮膚龜裂、腋臭、蟲類に螫されたる場合、又魚類に刺されたる場合等。
本劑はすべて掻痒を止めるのが目的である。それ故に汗疹や水疱又は膿疱が出來、ジク／＼濕つて、痒くてたまらぬ濕疹、四肢の伸側に痒のある小さな丘疹の出來る痒疹、肛門や陰部の皮膚に掻痒を感ずる皮膚掻痒症、手指や足趾の間に小さな水疱が出來て、掻痒の著しい水蟲、皮膚に圓い小さな斑が出來、掻くと頭のやうに表皮が落ち、酷い掻痒のある頑癬。其の他火傷にも効があり、汗疹、皮膚龜裂、汗疹、蟲類或は魚類に刺された場合には、此の處方公開せるミツワ制痒膏を塗るに限るのである。本劑は普通の軟膏と異ひ、濕潤で粘滑かず、攜帶する要が無いから、至極便利で、而も奏効の確實な良劑である。
▼如斯人は○ミツワ制痒膏を用ふべし▲
一、皮膚の痒き人　一、濕疹の出來た人　一、蟲類に螫された人
一、汗疹の痒き人　一、かぶれの出來た人　一、魚類に刺された人
一、水蟲の出來た人　一、火傷をした人　一、表皮剝脫をした人
一、頑癬の出來た人　一、凍瘡の出來た人　一、擦過傷をした人

右の他應急常備すべき○ミツワ家庭藥四方
○ミツワ撒布藥
主要成分 タンノホルム、硼酸、炭酸マグネシウム、酸化亞鉛、澱粉　定價 一函 金貳拾錢
適應 汗疹、手汗、足汗、多汗症、腋臭、表皮剝脫、皮膚爛、皮脂漏、痔、靴擦れ、濕疹等。
▼如斯人は○ミツワ撒布藥を用ふべし▲
一、皮膚剝脫した人　一、腋臭のある人　一、手汗の出來た人
一、擦過傷をした人　一、皮脂の出過る人　一、足汗の人
一、汗疹の出來た人　一、手足に汗の出過る人　一、脚部の腫れる人　一、湿疹の出來た人

○ミツワ鎮痛液
主要成分 サリチル酸メチル、ミチアン油、アレピン油、迷迭香油、丁香油、アルニカ丁幾、辣椒丁幾、エーテル、酒精　定價 一瓶 金五拾錢
適應 打撲傷、神經痛、レウマチス等。
▼如斯人は○ミツワ鎮痛液を用ふべし▲
一、打撲傷をした人　一、關節レウマチスの人　一、筋肉レウマチスの人
一、捻挫をした人　一、神經痛の人　一、腰痛の人、四肢等の神經痛の人

○ミツワ驅蟲錠
主要成分 サントニン、カスカラサグラダ流動エキス、センナ葉末　定價 六十錠入 金壹圓
適應 蛔蟲、蟯蟲等腸內に於ける寄生蟲を驅除せんとする場合、是等寄生蟲の寄生し居る疑ある場合。
▼如斯人は○ミツワ驅蟲錠を用ふべし▲
一、惡心や嘔吐を催して─　一、腹痛がして─　一、胃腸工合が惡くて─
一、顏色が蒼白くて─　一、食慾が減つて─　一、食事が進み過ぎて─　一、或は下痢し或は便祕して─
─腸內に蛔蟲や蟯蟲の寄生して居る疑のある人

○ミツワ解毒錠
主要成分 メチーレンクレオソート、精製骨炭末、白陶土　定價 六十錠入 金參拾五錢
適應 腸胃病の豫防、腸胃の防腐消毒。
▼如斯人は○ミツワ解毒錠を用ふべし▲
一、不良い飲食物を攝つた人　一、下痢する人
一、腸胃が防腐消毒したい人　一、腸胃病を豫防したい人
一、傳染病者に接した人　一、チフス、コレラ、赤痢を豫防したい人

▼以上の他○ミツワ家庭藥には左の種類あり▼
健胃錠、消化錠、下痢錠、制瀉錠、止痛錠、消毒錠、解熱錠、袪痰錠、鎭咳錠、結核錠、人參錠、復力錠、鎭痛液、鎭痛錠、人參錠、流涎液、痔疾液、眼藥、鼻藥、歯痛液、含嗽錠、胃腸錠、整腸錠、健齒錠、毛生液、疣取膏、痔疾藥、齒藥、雀斑藥、婦人藥、小兒藥
全國到る處の藥店に必ず販賣す。最寄に販賣店なきときは本舖より直送す。(郵券代用不可)。販賣店として確實適當。代用藥品類店及販賣規定申込次第郵呈。
ミツワ石鹸發賣元　東京市日本橋區橋町四丁目　丸見屋商店
假營業所　東京市下谷區二長町
長崎府會日前界事務二〇

通俗太閤記

松林伯知講演
加藤由太郎速記

五百二十九回

忠『然らばなれば打解けてお話をするが、貴公のことだから筑前守殿から二十萬石もお貰ひなすつて居るかな』將『何うも忠左衛門醜いことを云ふな、二十萬石とは何だ』忠『アヽして見ると、三十萬石四十萬石の諸侯に……全體何處を領して居られるな、何の國何郡何の城は拙者の持物だといふことを承知したい、何處の城をお預りになつて居る』將『別に何處の城と云ふ事もない、江州長濱に居る』忠『ハヽテナ、江州長濱……ハヽア長濱の城は蜂谷越中守、木下半左衛門などゝ云ふ方が當時居る處で、この長濱の城は伊賀守勝豐殿が以前お預り城になつた處、從前は筑前

山行に 家庭に 俳諧に 滞物に ラスク 明治町 木村屋

つて十萬石以上の諸侯に成れる口があるか』忠『ナニ、十萬石以上の口がある?……』忠『眼の前にブラ下つて居る、それが分らんといふは仕方がないものだ』將『忠左衛門妙なことを云ふな、拙者の眼の前に一城一國の主人となり、十萬石以上の諸侯になれる口があると』忠『ウム、ぶら下つて居る、ソレ眼の前に……』と云はれて、將監元より慾に眼のない男であるから、

天下一品 ホマレミソ

ら、思はず膝を進める、宇野忠左衛門してやつたりと心中に喜び、邊りの様子を見廻して、忠『扨また將監を進めました、人として慾のない者はありません、却て慾で生きて居るのではあるが、この慾を面すると云ふことが人間の道でござりまして、さて夫れが難かしい、何慾でもなかく押へるといふ事は

皮膚科 專門 外科 京城太平通二丁目 扇田醫院 電話二三五八番

出來ません、將監は忠左衛門の言葉を聞き思はず膝を進めまして、將『コレ忠左衛門、貴公妙な事を云ふな』忠『アハ……』將『笑ひごとではない、どうしたら十萬石以上の諸侯になれて一國一城の主人と成れる』忠『貴公は柴田勝家殿の恩義をお忘れなすつたか、拙者の考へでは今秀吉に味方をして勝家殿に反抗つては濟むまいと思ふ』將『夫れは存じて居る、固より某は北國に育ち堀秀吉に由つて伊賀守に仕へられたる一人、去り乍ら今日は羽柴筑前守に随身をいたすと雖も、心は朝夕恋しくは思つて居るのぢや』忠『サア其處ぢやて、斯樣な處所に臨んで帷幄の

名灸 博愛灸院 院主東京鍼灸學院卒業 京城櫻井町一ノ一〇 西川質店前

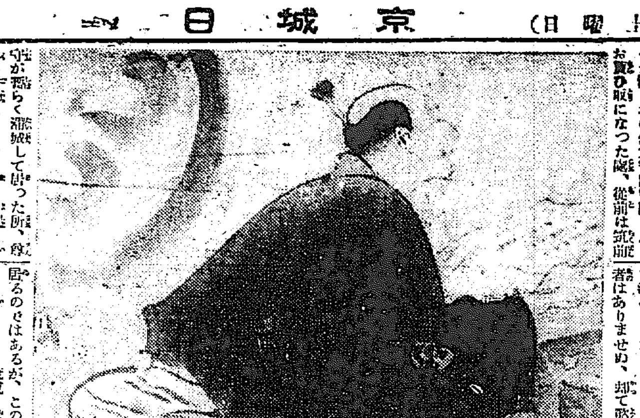

強が暫らく滯城して居つた所、貴公が御預りになつて居る場所は如何なる所を御預りになつて何十萬石の諸侯になつて居るか』將『夫れ迄にはなかなか行かない、今度賤ヶ嶽の戰ひに大功を樹てれば、則ち拙者に由つて秀吉とても捨置く譯ではない、二萬なり三萬なり必ずくださるに相違ない、夫れを待つて居るのだ、唯今の處は残念ながら無祿無給だ……』忠『夫れは斯樣な果敢い仕事をする』忠『どうも恐れ入つたな、早い話が貴公御地の仕事をして一萬石後でやる二萬石功があつたら與れるといつた所が夫りや分かつた譯ではない、一千石はずといつて見た處が仕方がない、詰まり秀吉の考へ一つだ、其時の機嫌の好い惡い一つに由つて御身の榮枯は自由にされた次第、そんな幾ら與れるか譯の分らないことに命掛けの働きをするよりは、一城一國の主人とな

京城明治町二丁目 中央婦人科院 院主 衣笠茂 電話二三四〇番

に緣して生涯秀吉と苦樂を共にいたし、戰場で功を立て、取立てられるのを樂みにしてゐるよりは勝家殿へ對して再び秀吉の爲をお願ひあれ、拙者如何やうにも取計らひを仕てござらう』將『イヤそれは忠左衛門不可ぬ、唯今に至り

京染ナラ みのや 本町 電本一四六二

何と申しても柴田勝家が承知いたすまい』忠『イヤさうでない、斯ういふ譯だから御殿に入れると』衣類の襟の中に縫ひ込んでありましたる勝家の墨付を夫れへ出して見せました、是は前に申上げました如く越前丸岡に於て八萬石、大野郡大野城に於て四萬石、併せて十二萬石といふ墨附であります、將監ブルブルと震へ上つた、將『ウムーン……』と疑問つて居る。忠『柴田殿の仰せには、どうかして山路將監殿の英雄を敵として戰ひをしたくないといふので、夫れ故に貴公を丸岡大野の城主として十二萬石の諸侯に取立てやうと云ふ』

みやげ物澤山 時季のヒスイ澤山 御用命は 京城本町 海市商會へ 電本二五〇

將棋新手合(三)

滿洲遼陽 佐田良作氏宅

角落 △七段 藤井木光治(東京) ▲三段 佐田良作(遼陽)

圖は前號指了迄の局面 ▲持駒 佐田氏 ナシ

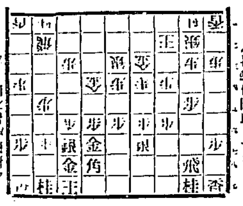

(前號の續き) △一四歩▲二四歩(イ)▲同歩△同飛△二三歩▲二八飛△七四歩▲八八玉△七三桂▲一六歩△八一飛△三五歩▲三八飛(ロ)△三三銀(ハ)▲同歩△同桂▲六六銀以下次號

木七段講評

▲(イ)二四歩は少し早し一六歩と端を詰めて指すべし
▲(ロ)三八飛は面白し
△(ハ)三三銀は二四歩と突く方優れり

七月二十日 (舊曆六月十九日)

▲日曜 ▲九紫 ▲庚子 ▲暗劍南方 ▲日破 ▲沐口 ▲執 ▲虚宿

▽九紫 ▲迂濶に手を出して失敗し易い日慎みを要す。艮と西と巽が吉
▽一白 ▲身のほどを辨へて進まないと思はぬ失敗を招く。東と坤が吉
▽二黒 ▲何事もすらすらとはかどる嬉しい日、契約取引有利。巽と坤が吉
▽三碧 ▲隨分多くすべて好都合に運ぶ日、旅行縁談に良し。乾と午と巽が吉
▽四綠 ▲漸く調子づく日、大きな計畫に着手して大吉。乾と艮と西が吉
▽五黄 ▲進んでも退いても相當の利益を收め得る日。西と巽と東が吉
▽六白 ▲物事の順遂ひ易い日、新計畫は見合せて。乾と巽と乾が吉
▽七赤 ▲勞多く利少き日、避けば避けるほど凶。離と坤が吉
▽八白 ▲元氣旺盛大に敵を挫く日、進んで吉但し注意。東と西が吉

最新式煉香油 レートポマード 最新式煉香油

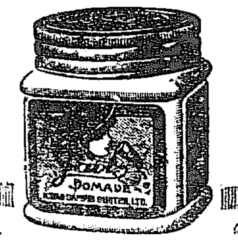

つけ心地かるく香高く上品なり
品質純良にして美髮上効果多し

レート化粧料本舗 東京・平尾贊平商店・大阪

寄せては返へす 胃病の波も 泡と消えゆく 胃活のキヽメ

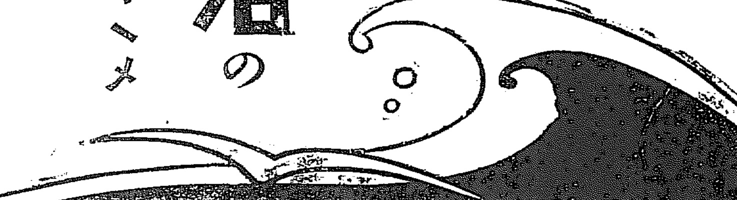

胃活 ロート 本舗 東京 大阪 山田安民藥房
定價(壹圓・五拾錢・貳拾錢) 全國各藥店ニアリ

宮内省御用達 千葉縣銚子 銚子醬油株式會社醸造 ヒゲタ醬油

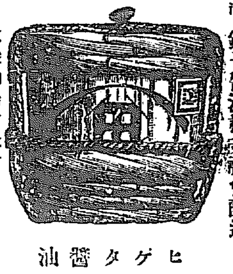

代理店 京城明治町二丁目 山邑酒造株式會社京城支店 電話長八九〇九番・二七四四番 振替貯金口座京城五五五番

ホシの寫眞は何故流行る 流行る寫眞屋寫眞が上手 安くて!早くて!美しい! 寫眞がよいから ますく流行る 六枚譲き二十五錢からどんな大判でもすくに寫せます。特に出張撮影は一組でもすぐまいります

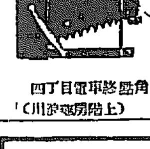

京城本町四丁目電車停留所角 ホシ寫眞館 電話本一三五八番 (上階房遊浪川)

線綬褒章 御下賜 キンメ一等の 猪印のみどり粉

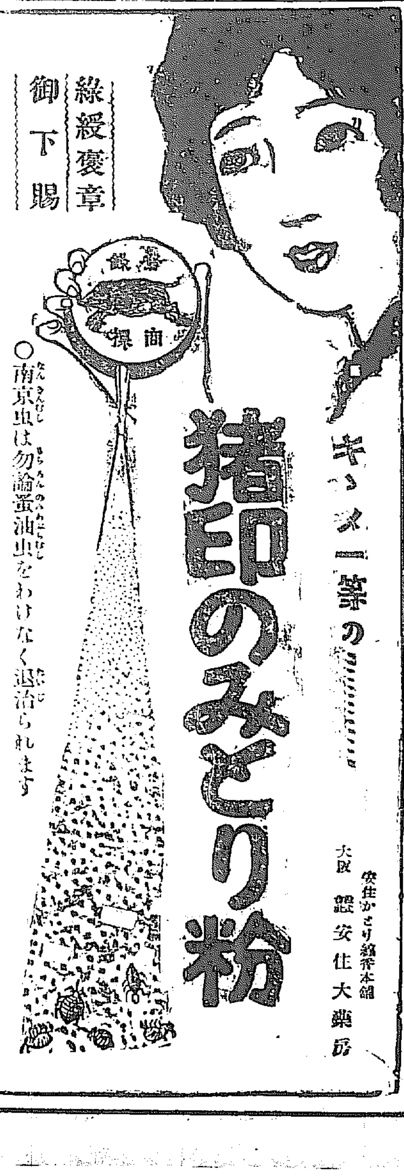

○南京虫は勿論蚤油虫をわけなく退治られます

大阪 安住かをり線香本舗 安住大藥房

母乳代用 四時新鮮 純良 抜群 好評 粉末ミルク グラキソ

グラキソの特長

乳製品中の何れよりも其成分と組織状態が東洋人の母乳に酷似し些も不純の混雜物なし。成分中の脂肪は特に乳化し易く加工されある爲め最少九十八%の乳化率を持ち最も吸收消化され易し。完全に多量のヴイタミンABCと最も多量のカルチウム及燐酸分鐵分を含む。衛生的且つ無菌に製造されあるにより牛乳は素より煉乳其他の如く腐敗變質の虞れなし。蓋を開くに緻切りの要なく用法極便易あれば忽ち新鮮の乳となる。

總代理店 醫藥販賣株式會社 大阪市東區道修町三丁目

見本及説明書進呈

802

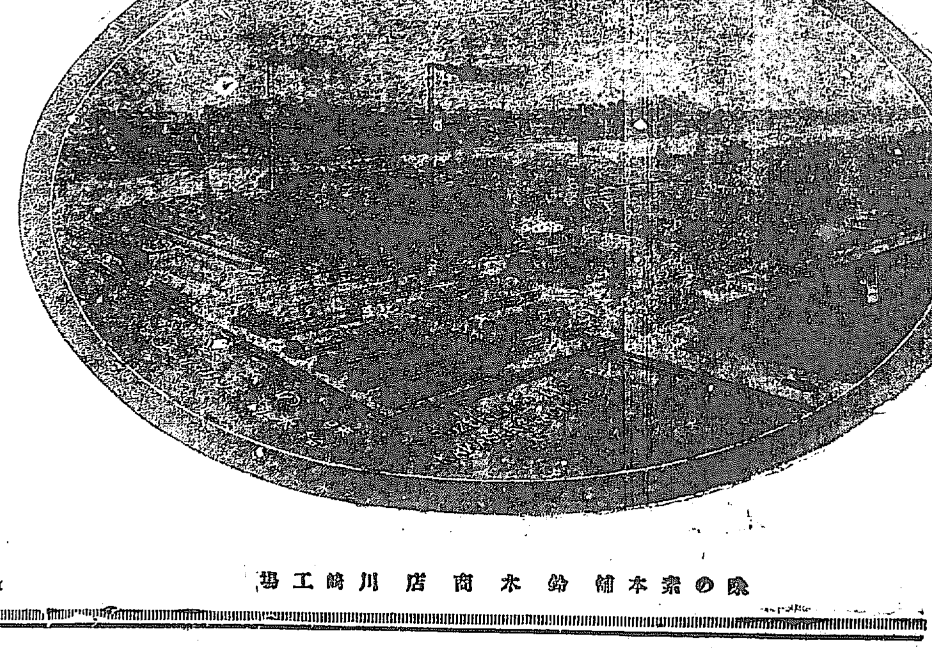

驚異の賣行

三月以來生產力恢復し、工場の完備と優秀なる技術の下に、終始一貫、美味、經濟、重寶の三大特長を標語として世界市場へ飛躍に次ぐに飛躍を以てし、今や調味界に於ける驚異の的となれり。如斯賣行の一大激增を來したる所以のものは主として味の素が如何に新時代の調味料として優秀なるかを力強く語るものなり。

日英米佛專賣特許 池田理學博士發明

味の素

原料は小麥・文化的調味料

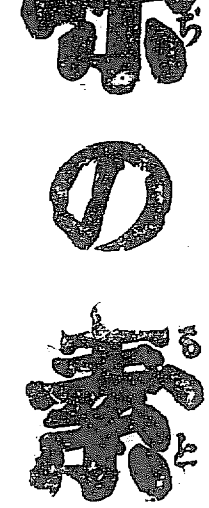

味の素本舗 鈴木商店 川崎工場

ア-五

[illegible]…鄭重なる態度を以て稜角を…作して…に近付きつゝあり而して委員會者…村は三ケ月より提出したる假定的…總會の本會議迄は何等具體的決定を見るに至らぬであらう

[illegible]…十時より院内控室に於て代議士會を開き先づ岩崎幹事長より相談役…選定の方法に就て總裁に諮つた處…相談役五名について

本黨代議士會
上臨改革委員附託決定

【東京電話】政友本黨では十八日…[illegible]…上提されることになつて居るが案…革の内容に付いては何等具體的文字に過ぎないのである之では改革の方針を示さず單に抽象的文革の眞意が何れにあるか頗る不…定したいと思ふ…と述べ直に散會した

【敦賀電報】十八日讃山丸で歸還した久保洋行主は語る…在留邦人は窮迫のドン底に在る此際日露交り正式に成立して…東露西亞に發展するの餘地はない日本領事館は有名無實で邦人は便りにしてゐたい

…午前九時半より院内控室に於て代議士大會を開き增田義一氏を座長に推し次で議事に入り…岡田忠彦氏を出…さしむるに決し…議と…

（朝夕刊合せて十頁）
本紙定價　每月前金[illegible]▲三ヶ月[illegible]▲六ヶ月同[illegible]▲一ヶ年[illegible]
廣告料　[illegible]
發行兼編輯人　泥谷良次郎
印刷人　小川三之介
發行所　京城太平通一丁目　合資會社京城日報社　電話光化門[illegible]　振替京城三〇〇番

大木伯
東京にて　琴花生

震災後の東京は暑い、蚊が猖獗して我等が宿の麴町あたりも却々多く白蟻迄顔を見澄まして跳躍し來る。これ等、蚊を常食とせる蝙蝠魚の震火災に斃れたるもの多きに出るとかや。七月六日朝荏原郡目黒三田二百三番地に大木遠吉伯を訪へば此邊郊外にて樹木鬱茂したれば蚊群更に著し。狹苦しき應接室に伯は籐の寢台に扇子を動はす。

◇

大木伯の邸は古色を帶びて質樸、總裁の居に相應はしく、あちらの隅に窓を明けたるところの風に戸棚の新設などしてあり、支那扇子は恐く砥務總督の贈呈品子。應接室も日本間に絨氈を敷けるものらしく粗末な浴衣に胸あらはなる伯はソファーに躍して我等を迎ふ。總裁閣下に對し出て來たが、近頃眼はどうだアウンそうか、えらい目にあつたナア馬鹿々々しい……そうか市業中止に依る失業者の生活不安ウン既成工事の放棄、ウン内地資金の補給そうだらう……イヤ大手ぬかりで慘々の敗北さ……勝算勝々と信じたから、おれは別府に湯治と出かけたが大失敗の報を得て歸つたのさ、丁度選擧中リユウマチスで弱つての……研究會の渦中に會つて苦衷を訴へるが、宜からう

題目は事業資金の調達、補充金の增加、自治と參政權の要求、朝鮮の實情開陳、それから……もう一踊るか、それでは身體を大事にしろ、からだを……天下を取らねば駄目だワイ

ヨシ研究會の幹部に通達しやう後詰めものが來てから十日後に會ひたいか、後詰は誰だ……李軫鎬に荒井初太郎……ウン承知した……

といふやうな談話が斷切よく交けされ、即座に筆を取りて研究會幹部へ送附の手紙が認められる。

もう一踊るか、それでは……あれで足を地に付けると大きな人物だが、どうも竹馬に乘つた形がある、惜いことだと評した者を聞いたが、いくらかそんな處があるかも知れぬ。

◇

歸途當山北町七丁目の倉屋に美濃部前鮮銀總裁に敬意を表す。の住居に涼しげな浴衣がけ、瀟洒に安んずる逸雅の生涯、對座自ら春風駘蕩たるを覺ゆ、邪氣毫の人たるを失はず。

◇

美濃部氏を辭して興部庵に松山常次郎、野田俊作等の少壯代議士、山崎丹嶺、上司慶益務等の若き秘書官と午餐を共にす、朝鮮統治に關する議論濛起して舌端火を吐く。夜荒川五郎代議士の來訪を受く、荒川氏は熱心なる朝鮮の研究者にて嘗て鮮人より萬人傘を贈られたるの人、願客互に理解ありて要領を得ること少からず。

近代人の目ざめ（下）
土屋長村

この三人の青年が必ずしも近代の悩みを代表する最もいゝ例だとは私自身も思つてはゐない。しかしこの三つの相異つた傾向の中には見逃すことの出來ない近代生活の質實性がある。Aが自分の苦悩の解決を宗教に求めたところには近代人の不満が心の内部に深くその光りを探らうとする敬虔な要求である。Bの態度には深さがないとは言へるであらう。しかしながら、今のやうな疲弊した農村の生活に不満を持たない青年が果して幾人あるだらう。少しく野心を持つ者であるならば、そして少しく敏感な青年ならば、彼等は到底その灰色の世界にはゐたたまらないのである。彼等は心に多くの希望を抱いて煩悶する。遠く明るい世界が彼等の前に待ち受けてゐるのを感ずる。この中のある者は弱く挫折して、そのまゝの世界に希望もなく朽ちてしまふ。そして後の幾人かが翼をのばして彼等の生地を飛び去つて行く疲れて希望を失つて、再び彼等の生地に舞ひ戻つて來るものも幾人かある。彼等は再び志しを飜へさうといふ勇氣は全くなくなつてしまつて、また平凡な無趣味な安住を得やうとするだけである。これはかつて機會か見出されて、また今後も繰返されねばならない事實である。かくして農村は何時まで經つても死のやうな眠りと沈黙に殘つてしまふのである。そこには最早希望もなく、灰色の單調な自然の姿がある[illegible]もなし、しかもかくの如き中に[illegible]じはたゞ一人默々として彼等は[illegible]地を切開いてゐる」恐らく一生かゝつても逃し得られないやうな姿を彼は抱いてゐるかも知れない。しかし彼の眼でその自然の姿を見れば、其處には生々とした生命の躍動が脈打つてゐるであらう。彼は自然を友として、その自然の中に穏深い慰安の言葉を聞くであらう。しかしながら、この慰めにも喜びにも増して彼の苦しみはどんなにか大きいだらう。眼覺めたる者は常に耐へ忍ばねばならない。なぜなら彼には常に迫害が絶へないからである。世間の嘲笑が、運命の悪戯が、常に彼自身の道を妨げる。苦しめる。彼はそれに向つて死ぬやうな戰ひをしなければならないそしてもし幸ひにして彼が勝つたとしても彼の心には最早その勝利を祝福する餘裕はなくなつてしまふであらう要するに彼は其時代の犠牲者である。私はCを偉いと思ふ。彼の忍從の中には苦ひ笑ひがある。それが彼を寂しくもすれば勇氣づけもするのである」この苦ひ笑ひは、眼覺めたる先驅者の何時も經驗しなければならないものである。私達は今新しい時代を眼前にひかへて、舊き時代の崩落の中に泳いでゐる。それを意識して生きることはたしかに苦しいことである。しかし此苦しみを味はつてのちにこそ新しき時代の曙光を仰ぐことができるのだ。（完）

最近のク、クラックス、クラン（下）
アール、ケー生

ク、クラックス、クランも御多分に洩れず内容外形共に甚だしく變じたるものがあつて、日本流りの反動團體の如く、力團體のやうに小さく纏まつては居ない要するに發達の過程にあるのだ。この理を噛み分けて見ると何時ぞやオクラホマ選出共和黨大會委員ジム、エー、ハリス氏が宣言した文句『ク、クラックス、クランに就て聞くや久しく語らるゝや多しされどこれ恰も遠き將來の天候に闘する豫報にも似て未だ以て信ずるに足らず、宜しく先づその如實を精細に觀察すべし』の意味を髣髴するを庶幾し得るだらう。近頃米國に排ク、クラックス、クラン協會といふのが設立されたが、そのモットーの冒頭の文句に『ク、クラックス、クランの總襲を抑するには、その外形に關はるよりも寧ろその精神を捉へべし』とある。既に現狀に徴して見るに該團は外形的規模の大よりも、内容的乃至精神的根柢より出發する諸々の氣勢の大といふ方が明實に感ぜらるゝのである。殊に注目すべき點は此處にあると思ふ。

クランスメンの中には相當異分子があつて、時たま、人道の願に拜跪して仕舞ふ事がある。その一例は、ヒックスビールに於て頃日クランスメンが目の敵にするカソリック教徒無名戰士の葬があつた時何者とも知らずクランの紋章を、ケー、ケー、ケーを有する花環を贈けて來た。これ等は明かにクランスメンが偏狹な偏見や固陋な慣習に捉はらず眞の人間性を發揮した實例である。これを要するにク、クラックス、クランは曖昧時代の偏執が近代的斷案に依つて復活されたものに過ぎない。その將來の幸先如何といふ點に至つては全くの疑問である。

棉花集約栽培の效果著し
指導施設の主旨諒解さる

昨年度設置の棉花指導里洞は江原、咸鏡南北の三道を除く外の十道を通じて二百四十五箇所で總反別三千五百三十二町二反歩此内陸地棉作三百三箇所二千七百七十町一反歩在來棉作四十二箇所七百六十二町一反歩に達した而して何れも指導里洞設置の第二年で旣に前年の經驗を有するのと指導員の熱心と因り耕起施肥培養其他管理等進步の跡著しく陸地棉作指導里洞に在りては平均反當收量百二十九斤六分で一般陸地棉作に比し四割八分の增收を示し又在來棉作指導里洞に在りては平均反當り收量九十斤三分で一般在來棉作に比し四割三分の增收に當つてゐる斯く棉花栽培上集約栽培効果が著しいので今や農民は本施設の主旨を十分諒解し漸次栽培法の改善に努力する傾向を示した

新しい出版物

▲地から出る月（矢田揷雲氏著）『江戸から東京へ』で知られた著者が最近二三年間に中央公論、新小說、改造等の誌上で發表した短篇ものを集めたもので『江戸の成るまで』『灰燼に歸した江戸名所記』『地震ごよみ』『三日コロリ雜記』『英人史蹟』『今の探偵と昔の捕り物』などの中に今昔地震の物語りや探偵物語は著者得意の筆で一呵に讀破させられる夏の大讀物である、外に安政の大地震と昨年の大地震との寫眞十二葉を揷入してある（定價二圓五十錢東京小石川區原町東光閣發行）

▲俳諧を習ふ人へ　本方秀麟氏著　俳句も俳諧も同一の詩的境地から生れる。俳諧は俳人の描く器でなければならぬでないとほんとうの俳趣は描けない。と云ふ著者の說致には俳人として共鳴せずにゐられない味ひがある。篇中十數篇の力作は悉く作者の自然觀であり加ふるに作品の生れた動機をも略述して鑑賞家の鑑賞を促す一方また初學者を導くべく親切丁寧な努力の跡が現れる赤陵叢書の第一編（へ五十錢東京府下瀧野川町上沼袋四二赤陵吟社）

▲精神講話『時代に照れて』（加藤咄堂氏著）本書は著者最近の手稿五篇を採錄したもので大部分は米國在留中の誰に成り主として東洋精神文化の精髓たる大乘佛教を彼の地の同胞に紹介したものである又卷頭の一篇は昨夏震災後に於ける精神振作、風敎刷新の詔書に對し要義を普及徹底せしむる爲め畢生の努力の許に解釋されたものである（一圓五十錢東京小石川區原町六丙午出版社）

▲金融及金融機關『銀行叢書第二編（堀江歸一博士講述）昨夏東京銀行集會所に於て講演されたものを刊行したもので聽講な博士の本論は大正九年三月以降の財界恐慌より說き起し或は金利に或は物價に或は公債に或は銀行に涉りて其の根つて來る所を論究し最後に世界大戰と財政に就いて正鵠な評論を敢せてある（一圓五十錢東京麴町區永樂町一ノ一東京銀行集會所）

種の話

◇印度に於ける産兒制限　英領印度の士人の繁殖力は非常なもので在留の英人中には此繁殖が英人の將來に面白からぬものとなし盛んに産兒制限を奬勵するやうになり其爲め産兒制限に關する書物や器具は公然市中に販賣されるに至つたが印度人中の有識者は此れを憂ふべき事となし宗教上道德上より産兒制限の不可なる所以を唱へ對抗しつゝあると

最新　簿記講義錄
改訂内容見本（無代進呈）●東京下澁谷代官山　大日本簿記通信學校
三ケ月卒業、各大銀行會社、各大商店の事務員を養成して就職の紹介を爲す

新刊　養鶏圖書
養鶏之栞無代進呈　名古屋市南區瑞穗町　養鶏之日本社　振替名古屋一八三九

京城自動車講習所
生徒大募集●自動車運轉手養成二ケ月卒業●學資低廉●成功者多数●自動車界益々有望利益多●規則送呈●
京城府黄金町三丁目

旭金庫工業株式會社製
旭金庫
信用第一
京城府南大門通三丁目
電話（本局）二一五一四番
振替京城一二一六番

獨逸コンテッサー　ネテルカメラ
各種連月入荷致居候間詳細は御照會願上候
（定價表贈呈）
カール　ツァイス、アクファ其他の寫眞機、鏡玉及諸材料在庫品豐富に取揃へ居候何卒御用命被成下度御願申上候
寫眞機及各種材料　輸出入商
奉天浪速通六　木村洋行
電話長三三四番　振替大連三六五番
奉天城内鼓樓南　木村洋行分行
支店＝大連・哈爾賓

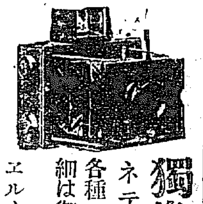

朝鮮信託　株式會社
◎營業科目
一、信託（金錢信託、有價證券信託、不動産信託）
一、代理業務（不動産ノ管理賣買）
一、保證
一、其他一般信託業務
●營業案内進呈
京城明治町一丁目　電話本局一九五番
仁川本町　電話一二一番

上下卷完成
物理學汎論
理學博士　日下部四郎太著
菊判布裝全二册　上卷金五圓五拾錢　下卷金六圓五拾錢　送料各廿七錢
精密科學の基礎智識は其根柢を物理學の究究に置かざるべからず。殊に斯學に關する著書の幾多公刊を見しと雖も凡百科學の根本智識に資するに未だし。著者日下部博士之に見る所あり東北帝國大學の聯繫たる綜合大學の精神に基き物理學科化學科數學科地質學科に共通する參考書たらしめんとし以て新興物理學の全般に互り時に汎く異りたる論說を集め難解の理路を平明に化し以て正價に斯學學究の大著として讀ふべし一般科學研究者の精讀あらんことを
出版元　東京市牛込區南榎町五十七　振替口座東京四七番　裳華房

一本日
帝國火災
家は焼けても保險は焼けぬ

建築講義
新學期開始會員募集中　第八期建築講義錄　申込次第本月發刊
帝國工業教育會　東京市外上落合

面白い面白いホントに面白い!!

澄宮殿下毎号御台覽！
少年雜誌界の王様！發行部數日本第一！
少年倶樂部　八月特別號

痛快な武勇傳　面白い小說、滑稽な物語　有益な訓話等數十篇！
見ない保存ぞろひ、五大附錄つきで大評判！早く書店へ隨足で飛んで行つて買切れぬ中お求めあれ
大懸賞　四千人當選
寫眞機、運動用具、時計、ハーモニカ等賞品莫大、早く
五大附錄
（1）長篇讀切　水の呪咀（素晴しい少年小說）……愛野正村
（2）古今東西お話の庫　偉人英雄逸話美談集
（3）映画小說　街の曲（小笠原映畫研究所撮影）……秦哀美原作
（4）之は重宝　便利宝典（何でもわかる智識の庫空前の名案！）
（5）義士銘々傳　前原伊助……大河内翠山
本文の讀物數十篇の外この五大附錄を附す。何れも素晴らしい逸品ぞろひ、これ丈でも優に雜誌一冊位の價値がある

東宮妃殿下毎号御台覽！
少女雜誌界の女王！發行部數日本第一！
少女倶樂部　八月特別號

悲しい淚の小說　勇ましい講談　美しい物語　有益な訓話等山の樣！
早く買はぬと賣切れます。こんなに面白い讀物の集つた本は空前の事です。何處へ行つても大評判！
大懸賞　參千人當選
拾円の図書券を初めレターペーパー、七寶スピン、懷中鏡等賞品莫大！懸賞問題は誰にも出來る
五大附錄
（1）少女小說　青く輝く星（長篇傑作）……福田正夫
（2）歷史哀話　滝口時頼（美しき涙の長編讀物）……南夢之助
（3）映画小說　落葉の唄（小笠原映畫研究所撮影）……国本輝堂
（4）出世近道　文章上達法……水野葉舟
（5）家庭宝典（少女の知らねばならぬ事は何でもわかる知識の大寶庫）
僅に雜誌一冊位の讀み賃へある空前の五大附錄、本文讀物の外にこれがあるのだからまつたく安い。大評判！
定價金五十錢送料二錢　（東京本郷駒込坂下町）大日本雄弁会（振替東京三九二〇）各書店に有

文化夜具入

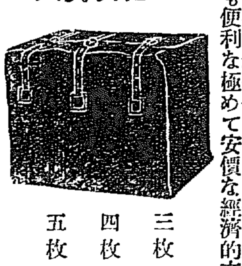

三枚入―【七六、五〇】
四枚入―【八七、五〇】
五枚入―【九八、五〇】
生地は強靱なるズックを使用し有り水の濕る心配無し永久使用に耐ゆ地方よりの御注文は代金引換郵便にて發送仕るべく候何卒御注文願上候
御旅行の時御轉任の節非常火災の時上等夜具保存に長持代りとして是非無くてはならぬ最も便利な極めて安價な經濟的文化夜具入れ
京城本町一丁目　鞄製造販賣　高木鞄店　電話本局二一五三　四四番

聖代の御代に於ける最有効の强壯剤
人蔘に優る滋養强壯劑
インヤウクワク　淫羊藿エキス
通稱　三枚九葉草エキス
定價　二十五瓦　一圓五十錢　三十五瓦　二圓也　四十五瓦　二圓五十錢　五十五瓦　三圓
主効　神經衰弱、貧血病、腎臟病、肺結核、胃腸病、腺病生殖器病、リウマチス、ヒステリー、ヒポコンステー老衰、精力減退
全鮮一手販賣　京城日報社代理部
京城本町　山岸天佑堂　著名藥店にあり　電話光四〇〇・四〇五・振替三〇〇番

最新刊
松平道夫著　趣味の發明界　三、六七
田子静江著　女性のために　一、〇五
伊藤永之介著　無線電話の話　一、五二
長谷川伸著　夜もすがら檢校　一、四七
村田房一著　膠質化學實驗法　一、八九
久保良英著　兒童研究所紀要　一、〇二
中島義一著　自由教育の諸問題　二、五二
吉野作造著　島田三郎全集1　四、二〇
櫻井役著　英語單語の基礎　一、三六
有田正智著　最新化學提要書　一、五七
城大　大阪屋號書店　振替京城二五七　電話本局二〇八

フランス製
ミチェリン
コード及ビ
アルユニ
タイヤー

入荷
定價表進呈　御申越次第
直輸入元　仁川　ベンネット商會　電話一〇一番

日立モートル
京城　富田商會

サクラ正宗

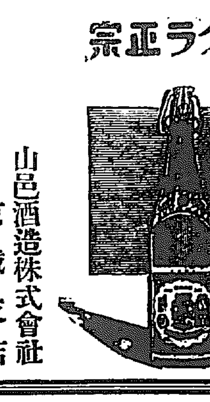

山邑酒造株式會社　京城支店

第四十九回帝國議會

上院改革建議案 即決可決となる

本黨の反對一時猛烈を極めたが 案外譯もなく日程進行して散會

最終の日の下院【十八日午後】

【東京電報】衆議院は午前に引續き午後一時二十分散會と共に再開貴族院改革建議案が上程討議せらるゝを以て議場は一段の緊張を呈し傍聽席には徳川貴族院議長始め藤村、船越、中川の各男、鈴木龍選挿其他一般傍聽の餘席なし大臣席には高橋、犬養、横田の各大臣早くも出席する。議長は開議を宣して日程を變更して御土産案の議事に入る建議案二十件を一瀉千里に片付けた時加藤首相以下各大臣出揃ふ傍氏の動議にて日程六八より一〇八に至る議案と日程四九の貴族院改正建議案を附議することゝし請願委員長八田宗吉氏の報告通り採擇

提案理由說明演說 本黨躍起となつて騷ぐ

議長 貴族院制度改正に關する建議案(箕浦氏外三十四名提出)を議題に供する旨を一聲高く宣告し

箕浦勝人氏(憲政)登壇

族院制度改正に關する建議案につき簡單に提案の理由を說明致します現在の貴族院制度は明治二十二年の制定に係り爾來三十六年を經過しました。其間三回改正せられましたが單に定員を增加したのみで組織の根本は依然として昔の儘であります。今日日本の國際的地位は著しく向上すると共に國民の思想も世界思潮の變革に伴ひ大變化を來しました從つて國政の運用に關する國內の諸法規も時世の推運に伴ひ大改正を加ふる必要を生じたのであります。茲に於てか衆議院に於ては普選論が高潮せられ貴族院に於ては制度改正論が提唱せられ今や貴衆兩院に對する組織改造の聲は殆ど全國に滿ち一部の論者を除く外何人もその必要を認めざるものはないのであります

日本に於て貴族院改革論の先驅をなしたものは伊藤博文公であります伊藤公は明治卅三年頃既に具體案を作成して居ります次で貴族院議員某氏も貴族院改造のパンフレットを配付した事もあります。更に大正十二年二月六日貴族院議員鎌田勝太郎氏は貴族院の壇上に於て正々堂々貴族院改革の具體案を提示し政府の所見を質し時の總理大臣加藤友三郎氏が相當の時期には之に着手すべき必要あると考へてゐる旨を答へたのであります爾來貴族院制度改正論は漸く世の注目を惹き 清浦內閣成立後に頓に白熱狀態を呈して隨所に熱烈なる改革論を生じ尙ほ貴族院議員中にも大正十年以來三度其意見を發表した某男爵もあります然らば是等の人々は如何なる點を改正せんと欲してゐるのであるかこれを要約すれば

一、公侯爵の世襲制度を如何にすべきや
二、有爵議員の選擧法を如何にすべきや
三、被選擧資格の內年齡の制限を如何にすべきや
四、有爵議員の定員を如何にすべきや
五、勅選議員の任期を如何にすべきや
六、多額納稅議員を如何にすべきや

等の諸點であります。尙ほ貴族院の各團體中にも調査會を設けて綿密にこれを研究して直接間接にその具體案を發表してゐるものもあります。吾々も此等の點につき大に考究する必要あることを感じ此の建議案を提出したのであります。が當その程度と範圍とは愼重なる調査考究に俟たねばなりません

貴族院の權限問題に至りましては憲法の條文を改正しなければこれを實行するとが出來ません從つて提案者はこれに觸るゝの意志はないのであります。從つて總て本建議案の要望する改正は憲法に觸れざる範圍に局限して政府はよろしく之に善處すべきことを希望するものであります。元來貴族院制度の改正は貴族院自體に於て時代の要求に鑑み速にこれを政府に建議せらるゝのが當然であり吾々もこれを希望するものでありますが、唯時世が駸々として進み國民の思想は極めて急激に變轉して居ります。從つて久しくこれを放任することは面白からざる結果を惹起するの虞れがあります。政府はその聲明の趣旨に基き國論輿望に從ひ速にこれが改正に着手し議會制度の完成に努められんことを切望します

と提案理由說明演說をなす本黨側何故貴族院制度だけやるんだと騷ぐものもあつたが箕浦氏は與黨三派の拍手を浴びて降壇す次で牧野良三氏登壇

普選問題を後にして 上院改革を叫ぶ理由如何

牧野良三氏(本黨)予の解する所に依れば貴族院改正は與黨三派にとりては單なる希望にあらず。現內閣にとり重大なる政策なりと思ふ。然るに加藤總理は施政方針演說中に貴族院の改正に言及したことを手段としたのである今更骨抜きの案を出すが如きは不甲斐なし。與黨三派は清浦內閣を倒し貴族院を改革して憲政常道の礎石なる基礎に立つて內閣を成立したのではないか。私は護憲運動と貴族院改革に就いて私さんとする現內閣が護憲內閣なりと稱して居るが貴族院改革に關して如何なる意志を有するか。即時斷行しなければ國家危しと叫んだ普選問題と此の改革の中心を如何なる點に置くのであるか明年七月は貴族院の改選期である諸君は之れを知つて提出されたのであるか。又與黨三派聯盟で改革案を提出した理由は何れにあるか現內閣は綱紀肅正を約し普選財政整理を約しても未だ一として何等實行しない然るに貴族院改革案のみを提出したるにそこに何等かの意味がなければならぬ若し國民を欺く態度ならば諸君の建議案に對し斷乎として反對せざるを得ない(三派大いに騷ぐ)貴族院改革の聲を揚ぐるに至つたのは原內閣時代に於ける憲政會の政策が誤つた爲めである身苟も政黨にあるものは誤れるあらば糾ら回して政黨內閣の信譽を示さなければならなかつた。憲政會は原內閣の與黨に汚名を蒙せたと云へば憲政會は『質問にあらず』と騷ぐ。議長牧野氏に注意す牧野氏屈せず諸君は卑怯にも本案を即決可決せんとすと攻擊して降壇す

加藤首相 貴族院改革は既に施政方針で述べた通りである此の建議案に就いて私に質問するはお門違ひと思ふ答辯の必要が無いと思ふ

鈴木富士彌氏(憲政)只今牧野君の演說中に諸君は凡ゆる醜惡なる事實の責任者であるとの言葉があつた不穩當と思ふ取消され度いと突き放すや本黨側は國民を騷すのかと罵る

牧野氏 此の演說は重大なる確信がある若し取消すものがあれば速記錄を見てからにすると答へて[illegible]を喚起して已まず議長は牧野氏に取消しを求めたるに

速かに實行せよ……と 菅原・林田兩氏の贊成演說

菅原傳氏(政友)今や更始一新の時代に當り各方面に可也刷新を加へなければならぬものは多々あるが獨り貴族院改革に對して何等今日まで手を附けられないでゐる。特權階級を叫ぶものもあるも我々は之れに贊成することは出來ない。今日貴族院の組織の改善には何人も容認して居る然るに世上貴族院自らなすべしとの論をなすものあるも之は小なる感情に捉はれた議論である 日本は貴族も平民も一致協力して今日の進展をなしたもので維新當時三條公、岩倉公、西鄉、伊藤、山縣等華族も平民も一緒になつて大業を爲し遂げたのである。過日護憲運動が起つた位で今や本問題の起るのも豈偶然ならんや……と獅子吼すれば三派より拍手盛んに起る最後に……今に於て貴族院の諸公も猛烈として反省すべきであると斷言して降壇する

林田龜太郎氏(革新)私は廿年來貴族院改革案を研究し未だ成案を得ないが今日貴族院制度を改革するは最も適當の機會であると信ずる。貴族院は自から權能を持つて衆議院の協贊にも容喙せんとすることは果して憲法の精神であらうか。憲法の解釋に依つては貴族院令規法律を以て改正し得る議論が立つわけである 賢明なる貴族院の諸公は政府が適當なる成案を出せ

猪野毛利榮氏(中正)此の改正は社會制度の改善の第一步であるから愼重の態度を以て望まれたい。其の目的を達するには加藤子は不適當である。何となれば加藤子の思想は貴族院と同樣である。恰も材木で材木を切る樣なもので同の木槌の木を切ることは出來ない。(加藤首相苦笑を洩らす)普選の手形と此の手形をうまく始末が出來るか又貴族院が自決しなかつたら政府は議會を解散するか

川口義久氏(本黨)私は本案の趣旨に贊成であるが併し內容空漠にして杜撰なるに因み反對する本案を委員に附託すべし

松田源治氏(本黨)箕浦氏の說明演說を聞くに內容がないから議長は十八名の特別委員を設けて愼重に審議すべきである。仍つて予は此動議を提出するから贊成され度い

鈴木富士彌氏(憲政)松田君の委員附託には反對である。建議案は政府をして改正せしめんとするので本院に於て一々具體案を論議するの必要がない。即決可決に向つて進まれん事を望む。更に土屋興氏(本黨)登壇して委員附託に贊成する。議長は松田氏の動議につき採決の結果贊成起立は本黨及び無所屬實業同志會少數にて委員附託動機成立せず夫れより討論に入り

ば必ず之れに贊成するであらうと思ふ ボツ〳〵彌次を聞くも[illegible]田君更に貴族院と衆議院との機能につき論述し速かに實行あらんことを望むと施して降壇す次に中正倶樂部の岡田忠彥君登壇して贊成意見を述べ

松田源治氏(自席より)只今種々の議論を聞くに益々委員附託とすることが必要となつた故に此際即決可決とせず委員會に附託せられんことを望みますと希望したるも大勢は反對を唱へ之れにて討論終結となり議長は本案に對する採決を宣し贊成は白票反對は青票記名投票とすることゝしドア(扉)の閉鎖を命ず原物兵衞ドット逃げ出すと三派から「物兵衞逃げるな」と騷ぐ。物兵衞も出を喰つて又議席に歸る。失笑爆笑續々起りとなる

即決可決

投票の結果總數三百七十三可とするもの二百九十六票否とするもの七十七票即ち反對は本黨のみにて本案を即決可決 大拍手は滿場破るゝばかりに響く此時

議長 先刻牧野君の演說中諸君は凡ゆる政界の醜惡事の責任者であると言はれてゐるが是れは如何にも不穩當と思ふから取消されては如何にと注告したが牧野君は議席に居らず止むなく日程第三お土産案に入る

お土產案 審議捗どる

お土產建議案の審議となるや中央部の豫算總會の一部を殘して議場ガランとなる傍聽席大將退席する議事で審議の途中ひよつこり牧野良三君入場して發言を求め

牧野氏 先刻の議長の御忠告に依り醜惡の二字を取消しますと發言に陳謝して滿々と退場する 建議案は一瀉千里で片付いて行つた 斯くて日程總てを議了し議長は議場の拍手に迎へられて起立し

議長 只今加藤首相より明十九日午前十一時を以て貴族院に於いて閉院式を行はせらるべき旨の通知に接しましたと告げ夫れより議長の挨拶として會期中の成績を報告し議長は謹嚴なる態度を以て諸君の御健康を祈りますと述べ滿場拍手裡に特別議會は無事終了を告げた時に午後六時二十五分

小麥粉小麥關稅引上可決

【東京電報】衆議院小麥及小麥粉關稅引上建議委員會は十八日午前十一時開會多數を以て原案可決し十一時五十五分散會した

滿蒙開發質問 趣意書提出者

【東京電報】十八日衆議院に提出された滿蒙開發に關する質問趣意書提出者は兒玉右二氏(中正)である

首相拜謁 議會成績奏上

【東京電報】特別議會に於て政府提出の法律案廿四件悉く通過したので加藤首相は十八日午後一時三十分赤坂離宮に參內攝政殿下に委細を奏上し御下問に對し御說明申上げた

帝國議會成績

【東京電報】第四十九回帝國議會の成績左の如くである

▲豫算案十件可決▲決算一件是認▲承諾を求むる議案九件承諾を與ふ▲政府提出法律案二十五件可決二十四未決一▲議員提出法律案七件未決六、否決一▲上奏案一件可決▲建議案七十三件可決五十四件議決を要せざるもの二件撤回したるもの一件未決十六件▲決議案二件、可決一件撤回一件▲重要動議六件可決又は宣告したるもの四件、撤回二件▲質問事犯三件可決一件▲請願四百四十五件、內採擇と見做したるもの四百五件、政府に參考として送付したるもの三十件、不採擇に決したるもの二件未了七件▲質問三十四件內口頭又は書面にて答辯ありたるもの三十三件、答辯なきもの一件▲緊急質問三件口頭にて答辯

資格任用案は 暫く留保されるらしい

【東京電報】政務次官設置に伴ふ文官任用令改正案中法制局長官、警視總監、警保局長並に貴族院衆議院書記官長の任用を現行法の儘自由任用とするか事務次官と同樣に資格任用に改正するかに付いては[illegible]してゐるが政府は[illegible]資格任用にしたき希望を有してゐるが[illegible]全然反對であるから當分保留して現行法の儘[illegible]となるであらうと

林伯の演說は 與黨を侮辱してゐると 憲政代議士會で問題となる

【東京電報】憲政會代議士會は十八日午前十時より院內控室に於て開會先づ當日の議事日程に關し決議し次で横山勝太郎氏より十七日貴族院本會議に於ける林博太郎伯の政務次官に關する演說中「十年間古池で鉄を喰つてゐた金魚に今英吉利製のビスケットを喰はすれば果して如何なる結果を齎らすか」とあるは明に現政府を批難せるのみならず與黨三派を侮辱せるも甚だしい斯くの如く貴族院自ら[illegible]て階級鬪爭を挑む樣に[illegible]るから今日貴族院制度に關する建議案の說明中何等かの意志を表示されたいと述べ幹部の[illegible]之れに對し加藤首相と政府との間に政務次官より[illegible]問題に付て極めて紛糾せん事情がある樣であるから今期議會中に此問題に付て云爲する事は避けたい因つて閉會後横山君と幹部との間に協議されては如何と注意し横山氏も之を諒として十時二十分散會した

著しく感情的になつた 各派諸氏は猛省して欲しい

增田義一氏の議會觀

【東京電報】私は十年振で此の衆議院に出て來たが、ザット大局から議會を觀ると議員の容氣が著しく感情的になつてゐるのが目についた。或る大問題に關して正々堂々と爭ふなら寧ろ當然の事で大にやるべしだが今度の議會を見るに實につまらぬ些細の問題で徒らに騷動し紛擾を釀す如きは實に苦々しき事であると云はねばならぬ。殊に武藤山治君の議場の如きは冷靜に考ふれば議院組織の內容に改善を加へんとするもので、若し失言ならば之を取消すと云つたに拘らず、強ひて懲罰に附したのは武藤君の議院內に於ける言動よりも總選擧前の同君の言動に對する感情の報復であつたと斷言する。憲政會はまた在野氣分を脫せず本黨は攻擊の爲の攻擊で終始した爲めこんな嫌ひ議會に[illegible]を出す事は遺憾である。此際各派議員諸君は猛省すべき事だと思ふ

追加豫算 二十一日公布

【東京電報】今期特別議會の協贊を經たる追加豫算及び法律案二十四件は十八日加藤首相より攝政殿下に御裁可を奏請せるが豫算は來る廿一日を以て公布に決定又法律案も總て同時に公布されようとする

東拓主任會議

【東京電報】東拓主任會議は今十九日より東拓京城支店に於て朝鮮各地支店より[illegible]の主任會議を開くことゝなり各支店に向つて[illegible]尾崎駐在理事は[illegible]中であるが遲くも今月末迄には[illegible]の豫定であると

種牡牛檢査規則を設け 優良種の利用を圖る

八尋京畿道農務課長談

六月二日總督府令で發布された種牡牛檢査規則は八月一日より施行さるゝのであるが其指定地域內に在る種牡牛飼育者は檢査合格の種牡牛でなければ種付けしてはならぬ又合格牛の以外の牡牛の飼養者は絕對に他牛に種付けしてはならぬ事を注意して置かなければならぬ若し之を犯すと科料に處せられるのである即ち本府で種牡牛檢査規則を制定したのは從來多額の國費補助や地方費補助して優良なる種牡牛の配合及び充實を實行して來て居るが一般飼育者が舊來の慣習で未だ種牡牛に對する觀念が淺く一面不良なる牡牛で交尾せしめて居る爲め折角優良種牡牛を設置充實しても其利用が甚だ充分でないのである茲に此の施設を徹底せしめなければ由々敷き問題であると共に[illegible]已むなく本規則を制定せられたのであるから一般飼育者は良く此趣旨を諒解して當局の努力に協力を願ひ度いのである現在指定地域でない除外地も本道計畫に依る種牡牛の充實と共に漸次指定地域に編入して一般に合格種牡牛の種付を受くる樣に致したきものである。今其指定地域を記すれば左の如くである

▲高陽郡の一部▲抱川郡全部
▲廣州郡の一部▲楊州郡の一部
▲漣川郡の一部▲加平郡の一部
▲楊平郡の一部▲驪州郡の一部
▲利川郡の一部▲龍仁郡の一部
▲安城郡の一部▲水原郡の大部
▲始興郡の一部▲富川郡の一部
▲金浦郡の一部▲江華郡の一部
▲坡州郡の一部▲長湍郡の一部
▲開城郡の一部以上十九郡

鮮滿各地から 內地送金 著しく增加

【東京電報】滿鮮地方から內地へ送金される資金は從來も相當多額に達してゐたが近時これが激增の傾向を示し從つてこれが送金に關する種々の弊害をも生ずるに至つた即ち日鮮兌換券整理と鮮銀兌換の增發と相俟つて戰時中の資金吸收のみならずコール市場の資金吸收にも影響を及ぼすこととなるので鮮銀では關東廳とも聯絡をとり鮮銀大連支店より內地への送金に關する送金の制限を附したのであつたが其結果送金者は鮮銀以外の方法を利用し依然內地送金は減少するに至らなかつた而して內地送金が大連に集積するは勿論

傍聽總勘定 婦人が約三分の一

【東京電報】今日は議會も打出しとあつて傍聽券の勘定をやつて見ると、衆議院の入場者は今日の午前迄でザット一萬四千人、其內婦人の傍聽者が四千人とある。婦人の參政權運動熱は近來幾分下火になつた樣に見受けられるが、この統計に依つてみるとそれ丈け內部の要求が力強く燃燒して來たものである。表面の運動は當にならぬが東京は大概の場合一番的確だよ。と、犬養老翁、君平胡笛が喜んでゐた

實銀重役 解任手續終る

【東京電報】朝鮮實業銀行では豫て總裁撤出中であつた古城頭取、豐田專務、吉田取締、天日、舒木兩監查の五氏の解任手續を了し六月三十日附を以て各關係方面に向け通告した

私鐵新驛開設

私鐵京南鐵道では來る七月一日より[illegible]間に花山驛を新設し又同驛から分岐して[illegible]驛まで營業を開始することゝなつた從つて京釜線各驛との聯絡運輸をなす尙從來[illegible]間には特等車を連絡しなかつたがこれも七月二十一日から特等車(本線二等相當)を運轉することゝなり京釜線各驛より特等連絡切符を發賣する

郵便所新設請願

咸鏡鐵道[illegible]は咸鏡線開通に據り[illegible]豫定地として異常の發展を來したので地方有志より郵便所の新設を請願したが遞信局でも其必要を認め本請願を受理するに決定した又[illegible]は郵便所在地へ六里餘を隔て不便少からざるにより有志より郵便所の新設を請願したが之も亦遞信局で受理するに決定した

支那總領事北鮮へ

【淸津特電】京城支那總領事馬廷亮氏は元山領事馬永發氏を帶同し十七日[illegible]十八日午前十時[illegible]歡迎會に臨み十九日朝會寧を經て間島視察の途に上る。氏の來北は北鮮に於ける支那人の[illegible]在住支那人七百は大喜びである

辭令 【東京電報】

任總督府通譯 津田稍雄
總督府郡守(七等) 中村莊
依願免本官 總督府郡守 松丸壽吉

人事消息

▲前京城覆審法院長 十九日淸津の歡迎會に臨み二十日立神丸にて城津に向ふ(淸津特電)
▲近藤確郎氏(遞信局事務官)光州に於ける自動車大會出席の爲め出張中の處十八日午後七時歸城
▲淺野敬一氏(總督府技師)土地改良竝審監督の爲め平安南道及び咸鏡南道管內へ出張中の處十七日歸任
▲平井勤信事務官 下岡總監出迎の爲め十八日夜赴釜十九日夕歸任の筈
▲安藤京城驛長 十八日夜大邱より京城通過下岡政務總監を釜山まで出迎の爲出張十九日夕歸任
▲大村有隣少將(第四十旅團長)十九日より三日間南鮮部隊檢閱の爲め出張

ヨシアシ

◇議會は豫定の通り十九日閉院式を擧行。追加豫算、奢侈品增稅、政務次官設置等の重大案も全部通過したので、首相も一安心と云ふところ。
◇學校組合議員の小學校教育問題協議會に、校長さん方、「この際」[illegible]を描く暇があるから逃げることになる、此の好い時節か
◇赴任途中の下岡總監を口說き落さうと、各地の陳情委員が續々押掛ける。陳情委員も骨が折らうが、總監は尙更だらう。
◇國際オリムピック出場の我選手三名を入れる。然も惨敗で[illegible]も多し、復興日本の將來に對する好個の戒飭である。

諸君の協贊を經て 政府所懷の一端を 實現し得たことを欣幸とする

議會の經過について加藤首相談

【東京電報】惟ふに第四十九議會は現內閣成立しまして僅に十餘日の後に開會せられ且つその會期も頗る短かつたので內閣の政策主張を實現實施する準備が充分に整はなかつた憾みがあつたのであります、然るにも拘らず左の如き議案を經て協贊を經て政府所懷の一端を實現し得たるは一に諸君の至誠に依るものでありまして國家のため國に欣幸とする所であります。

追加豫算 追加豫算の總額は一般會計に於て明年度に亘る繼續費を合算して七億三千四百萬圓に上り之により主として震災復舊及び帝都復興の經費を成立せしめ國家を充足する上に於ては恰も衆議院解散に依り決せられざりしものを解決するに至つた。之に依りて又復興に要する貸付金補助費等も支出し得るに至つた。

政務官設置 一面に國務の恒久性及び公正を保持し又一面に政務運用の圓滑を期する爲め政務官設置の經費を要求したが之また追加するに至つた。

復興債券 民間に遊離せる零細の資金を吸集し依つて以て國民の貯蓄獎勵に資し且一面に復興資金の一部を調達する目的を有する復興債券の法案も亦通過した

奢侈品稅 奢侈の抑制に資し且對外貿易の逆調緩和に一助たらしむる目的を以て奢侈品に關する關稅案も亦通過した

小作爭議調停 近時頻發する小作爭議を緩和し和解する事を目的とする小作爭議調停法案も成立した

二重國籍法案 一[illegible]利加に於ける我同胞の二重國籍を脫離する法案借地借家の臨時處理法案其他法律二十四の法案は成立するに至つた 內閣成立後僅に一月餘に過ぎないのであるが解散のため政務に多少の故障があつたとしても斯くの如くにして解決し得たのであります。之等の種類及法律の施行は總て政府の責任に屬することは申す迄もありません。これからが政府の議會に於て陳述せる所を實行しなければならぬ重要なる時期に入るものでありまして、政府は益々責任の重きを感ずると同時に國民も亦時局の重大なるに鑑み政府をして志をなさしむるため後援を惜むなからんことを切望する次第であります。

質問に對する 準備に缺けてゐる 彼れなら答辯もラクだ と……濱口藏相語る

【東京電報】閣僚として濱口藏相は何うも準備が整はないのでパスしたと云はれる濱口藏相は語る 今度は大分喋つたから喋り飽いた位だ。貴族院で何が喋りよいかつて? 夫れは衆議院だネ。衆議院の方は皆が騷ぐから自然調子が出て來るが貴族院の方は皆が溫順しいせいか喋り應が乘つて來ない。[illegible]

現內閣政策の確立は 今後の事に屬する 特別議會は小手調べのみ

古島一雄氏語る

【東京電報】憲政會內閣は議會政治運用上の品位と權能とを國民に示す爲め飽くまで三派協調の精神を以て組織され、其結果として臨時議會は先づ生存と云つた形で、擁立せる所謂三大政策も抽象的なものに過ぎず、具體的な政策と云ふも多くは前內閣のそれを踏襲したに過ぎない。現內閣の新政策の確立は寧ろ今後の事に屬する。今期議會は議員が全院の二分の一を占めてゐる爲め議事進行上にも手違ひを生じた。併し之は已むを得ない。又政務次官の設置等も斷行したが、これとても國民の輿望を擔つて立つた現內閣の政策としてはホンの小手調に過ぎぬもので、要は來るべき通常議會に於て展開さるべき行政財政の徹底的整理整頓にある。此の使命を達成するには憲政三派協調の力によらねばならぬのである。

聯立內閣の悲哀を 遺憾なく暴露した

川原茂輔氏語る

【東京電報】四十九議會は本會議を開くこと十三回にして閉會したが好成績と云ふ感じは無いのである第一加藤首相の答辯は余の期待に反し三百代言的にして到る所に[illegible]不明であつた。政友會は政府と對等的地位に立たねばならぬに幹部の大部分は[illegible]を能事とした。政友會は既往の歷史を裏切り反對黨に屈服してゐる。[illegible]與黨三派の結束不統一は今議會で遺憾なく暴露された。つまり聯立內閣の悲哀を遺憾なく暴露した。蓋し五十議會前に[illegible]

金杉湯地兩氏 研究會脫會か

【東京電報】政務次官設置問題より惹起せる貴族院研究會の動搖は隱し難い。成功より前途を主張せる金杉英五郎湯地幸平兩氏は幹部の態度を慊らずとし幹部の今後の態度如何により脫會の形勢である。

朝鮮ホテルの[illegible]
便利な 東達郵便
線路に掲示杭 列車は無事
醉車夫亂暴 府內本町二ノ[illegible]

宴會費値下げ
飲食物も値下げて　一切二十日から

從來同ホテルの宴會は十人以上の宴會で一人前四圓以上となつて居たが、今後は一圓引下て一人前三…

撞球代も從來の二十錢を十錢に改めた。その他の飲食物もそれぞれ値下を行つたが、宿泊料は從來通りであると

まくわ賣り

春仁王の妃殿下に
内定の直子姫
御成婚は明後年の春

既報の如く閑院宮載仁親王殿下の御第二王子春仁王殿下の妃はこの程舊藩主家一條實輝公の第四女直子姫（一もと）の御縁談が纏まり近く愈々勅許を仰ぎ御内約が成立することゝなつた趣き漏れ承はるに春仁王殿下には本年二十三歳十七日陸軍士官學校を優等の成績で御卒業遊ばされ目下見習士官として近衛騎兵聯隊に御勤務、來る十一月騎兵少尉に御任官の筈でまた直子姫は伏見宮家の御縁續き閑院宮妃殿下の御姪に當らせられ女子學習院在學中で姫の御卒業の後明後年春ごろ御成婚の運びに至ると拜聞する右について同宮家職員は語る

そのお話はかねてうけたまはつてをりましたがどの程度まで御進行になつてをりますか實は目下任者の松井事務官が小田原に出張中なので私共からはつきり申し上げられません、若宮樣は御幼少の時はおからだがお丈夫であらせられませんでしたが小田原中學校御在學中からめつきりと御壯健になられ只今では大變お達者になられ御身長等も五尺五寸位ありまして大宮樣よりもお高い位です、頗る平民的なお方で電車や三等汽車に乘る位は御平氣でしかも實におやさしい宮樣です日曜ごとには大抵御邸にならせれます、學校では小島騎兵少佐が萬事お世話申し上げ寄宿舍生活をなされてをります、一昨年御成年式を擧げられ貴族院議員等の肩書も有せられてをります

やさしいお姫樣
英語とピアノのお稽古

一條公爵家を訪ふと家扶は語る『公爵はたゞ今御不快で御靜養中ですお出度のお話し、それは誠に御喜びのことですから私共には目下の所申し上げ兼ます、お姫樣には大變お氣立ての優しいお方でありまして御登校にも徒歩か或ひは電車で降雨のはげしい時お俥を用ひらるゝ位です、御學校後當家に立寄つて英語のお稽古をなさる外お踊りになりましても家庭教師についてピアノや英語などをお稽古になられます』

長時間の飛行記錄
三十八時間飛ぶ

【巴里十八日發電】佛國飛行家ターペー氏とグローイー氏の兩人は三十七時間五十九分十秒に亘る長時間の空中飛行を續け世界の新記錄を作つた

暴風で大砂山
が出來河水氾濫

静岡縣榛原郡…村…河口に十五日夜來の暴風雨にて高さ十丈周圍百五十間の砂山が出來河水氾濫し耕地數十町歩に浸水したので村民總出で取り崩し中である（静岡電報）

姑を脅迫して金品強奪
控訴して無罪

全北…郡…面…は共謀被告であつた相姦事…金龍鉉と共謀し自分の妻の父に當る同所の徐某方に侵入を企て昨年八月三日午前一時頃同家に侵入し內房に就寢中の同人夫婦を叩起し上海假政府の派遣員と僞り長さ一尺五寸の短刀を突き付けて現金…と銀簪二組を強奪逃走せる住居侵入強盜事件に就き相被告の金は既に第一審に服罪したが姜は事實を否認して大邱覆審法院に控訴し同院で懲役三年六ヶ月に處せられたが之れにも服せず更に上告したので爾來京城高等法院で審理中であつたが十八日午後一時開廷本裁判長より證據不充分の理由で原判決を取消し無罪の判決言渡があつた

元山海水浴團
今夜十一時出發
雨天の節は本社へ問合せられたい

本社主催の元山海水浴團はいよいよ今晩十一時京城驛發元山へ向ふことになつて居るが既報の如く元山では團員歡迎の意を以て諸般の準備を整へて居るので當日は充分に團員の滿足を買ふことゝ思はれる。問題は天候の如何にあるが、本日は團々元山より電報を以て同地の天候を報告することになつて居るので、假令京城が雨であつても元山は晴天であるかも知れないので斯うした場合には先方からの電報によつて決定するのである。故に團員は、雨天の場合でも一應本社へ御問合せを願ひたい。尚本日の本紙夕刊にも出發の可否を報道する筈である。

阿部總長辭職

東本願寺事務總長阿部慧水氏は既報の通り十八日愈々內局を提出し辭表を提出した後任には北海道事務所長任命される筈（京都電報）

驅逐艦出發

第二十二驅逐隊四隻は十八日朝…を拔錨して雄基に向つた（淸津特電）

開館の日を急ぐ
總督府圖書館
荻山館長以下十九名の館員が汗みどろで忙殺さる

朝鮮總督府が朝鮮官民の智識の涵養として開設する總督府立圖書館では目下荻山館長以下十九名の人々が毎日炎暑にもめげず圖書の整理分類に排設に忙殺されて居る建物は近世復興式煉瓦造り三階建建坪二百坪で工費二十二萬六千圓を要した堂々たるもので荻山館長は語る

『此の圖書館は通俗圖書館と專門圖書館の中間を行く心算で將來朝鮮に於ける帝國圖書館として恥しからぬ外容と內質とを備へた權威あるものにしたいと思ふこの目的を達する爲めには只今直ぐにと言ふ譯には行かぬが豫算の許す限り漸進主義で進み圖書館の全體を三分し第一は新書部、第二は古書部、第三部は洋書部とし第一部の新書部の圖書が完備したら直ぐ開館したいと思ふ洋書部は伊藤統監在世の頃より少からぬ洋書が購入してあつたので目下當館に約七千部あまり來て居り目下分類開を急いでゐる一日も早く圖書の整理を終り開館の運びに達したいと思つてゐるが館內に二百人位收容の出來る講堂を拵へ、各方面の專門家の入城の砌りを捉へて通俗講演會を開催し民衆大學としての使命を果たしたいと思ふ』

發會式
元町青年會　昨夜擧行

龍山元町一丁目在住の青年を以て組織せる御成婚紀念青年會は十八日成立し同日午後八時より興國寺に於て發會式を擧行したが正會員四十九名贊助會員卅八名臨時五名の外に來賓として府尹代理澤村理事官大森龍山署長以下十餘名出席し會員總代波信一氏開會の辭を述べ山田贊成會長…經過報告をなしたる後規則の…を推薦し…大森署長の祝辭ありて九時半閉式しそれより茶話會に移り意見の交換をなした

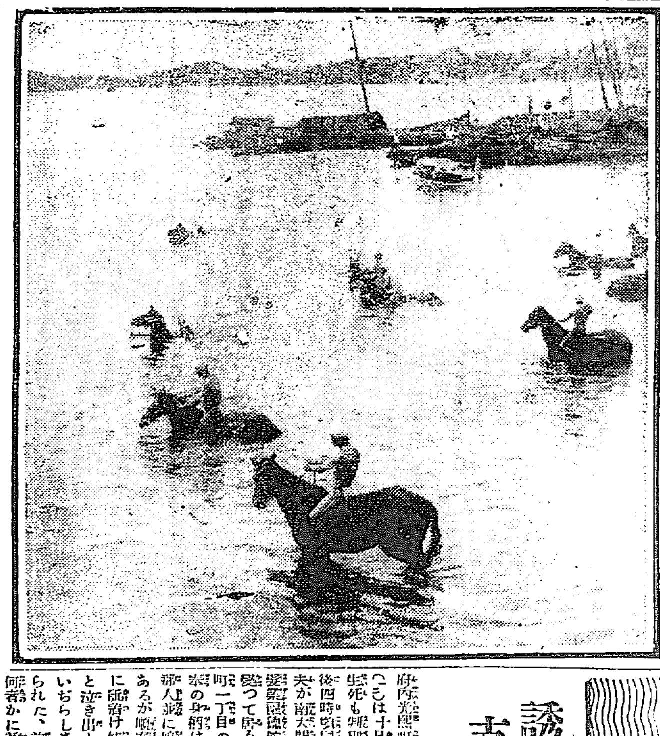

騎馬巡査の水馬演習

京畿道警察部騎馬隊の水馬演習は豫定の通り十八日正午から漢江廠浦の渡場で擧行され時實知事藤原警察部長以下關係署長を始め騎馬隊員全部二十騎の駿足を驅つて出張したが折柄の驟雨で最初の隊を乘入れたのは三時頃となり二十騎は流れを越して對岸の壯觀を呈し人馬相扶けながら水と鬪ひ途中馴騎は見事に渡江を終了して彼岸に上陸し少憩の後又其儘ザンブと飛び込み物の見事に再び流れを乘り切つて歸り拍手喝采河波に響き渡つた斯くて一同は攻前より携帶せる新鮮な河魚を肴にして麥酒の盃を引き四時半盛會裡に閉會した

仙石さんの悽い腕
パス取上げは朝野の名士から　運送業者に及ぶ
代議士には旅費支給

鐵相仙石貢さんが就任早々パス整理だ嚴託誠首だと辣腕を振ひ出したのは既報したが愈よ省內高等官、代議士、府縣知事、北海道長官、樺太長官、大審院長控訴院長、裁判所長、檢事總長檢事長、檢事正、陸海軍將校、主なる親任官以上の陸海軍將校、主なる運送業者、汽船會社長、朝鮮臺灣總督、關東長官其他朝野知名の人々に優遇の爲め從來恒例として贈つてゐたパス（優待無賃乘車券）約十萬枚を大部分取上げる事に腹を定め近々非公式ながら閣議に持出し各閣僚の諒解を求めるさうである何しろ一つの重要政策に屬する事なんだから普通は大臣の腕一つで定めるのだが之ればかりは左樣簡單に行かぬらしく仙石さんの男の上げ處である、仙石さんは此の際パスを全部取上げたいのが本意だらうけれど今回は大部分の整理位で一ト先づ結末をつける模樣である、そして省內高等官には公務で出張の場合は其都度パスを出し代議士には旅費をやる事になるらしく其他地方長官裁判所長檢事長等は公務出張の時立派に旅費を貰ひながら汽車はロハ乘りが出來る現狀なんだから餘りウマ過ぎるので運送業者や汽船會社長其他朝野の名士同樣一應取上げられると見て間違ひない、しかし一氣に實行すれば不平や非難もあるから漸次に實行し即ち現在パスを持つて居る者は有效期間中は其儘で期限後は再發行しない仙石さんの方針であると（東京）

庭球豫選大會
けふは休戰し
明朝九時から開始

既報本社主催の庭球戰は降雨の爲め延期したが、本日はコートの修理及び選手休養の爲め一日休止し、明二十日は日曜日であるから午前九時から試合を開始し、最後の決勝戰まで繼續して行ふことゝなつた。この中央豫選大會は試合數一日から生憎の雨で遷延したが、その爲め却て試合熱を煽り觀衆の興味も加はつて來たので明日曜の試合は定めて盛況を呈するであらう。尚當日も雨の場合は次の試合は追つて發表する筈である。

急設電話
九月中に　全部開通

京城中央電話局では至急電話開通を申請した者に對して同局の方針に依り目下着々工事中のもの抽籤を行ふべきもの等があるが例の本年申込んだものでも公益上必要と認めた五十三個は目下夫々工事中で本月中には全部工事を終了し八月一日から開通の見込である又九年度以前に申込んだ者の中で今年度に至急開通を申請した者は約四百十名であるが此內既往一箇年間に電話を讓り渡した者及二個以上の申込みで實際に於て二個以上を架設する必要を認めない七十名を控除した三百四十名丈けに對しては八月五日迄に至急開通料三百圓を納付せしめ漸次工事に着手し凡そ九月中には全部開通を見るに至る模樣である更に十年度以降の至急開通申請者約一千二百名に對しては八月中に抽籤を行ふ筈であるが其當選數は目下未定なるも交換機増設の關係上來る十二月以降の開通となるだらうと

英機所在判明
床丹灣に着水

【鹿兒島十八日發海軍省着電】十八日午前九時床丹灣に向け航行中同灣にある得撫丸より英機が當地に着水したる旨の無電に接す十八日午前十一時英機は同地着の後選擇港は得撫島の床丹灣にあり

京城ホテルを開放して
大仕掛の納涼場
納涼マーケット開期中に　本町一丁目の計畫

本町二丁目商店街の納涼マーケット開期中本町一丁目と同樣の計畫を以て京城ホテルに大仕掛けの納涼所を設け其際に納涼設備を施し同所を開放する外一般の來客に對しては五錢の入場料を徵收し自由に出入せしめることになつたホテル內の設備は色々の趣向を凝らして冷水の音に交錯して壯麗な樂器の吹奏を聞きつゝ設けられた納涼所に到り避暑してみるからに涼しいものがあり例へば電氣仕掛けの露臺を以て納涼氣分を變るに十分なるサイダー、シトロン、ビール等を供給することになつて居る尚同町では此機會を利用して一齊に大々的の賣出しを試みる筈で…

宣子孃の演奏會
非常な盛況

京城の愛好者に非常な期待を以て待たれた渡邊宣子、喰田比佐子、小柳玉子三孃の演奏會は十八日午後八時半開會ピアノ獨奏小柳玉子孃の『胡蝶』を皮切りにプログラムは進み喰田比佐子孃の『史詩』は嚴しきアンコールに迎へられ次々と盛況を極めたが入場者は雨天にも係はらず場に充ちて非常なる盛況を極めた

天滿宮夏祭り
廿四五兩日執行

南山天滿宮の夏祭り執行の件に付ては一部の氏子有志等の希望になつて居たが愈々今年から實施することにして來る二十四、五兩日初めて夏祭りを行ふことになつた。而して例年の祭り同樣の儀式を以て種々の餘興も催す計畫であるが何しろ今年初めての催しであるから一般に徹底せず殆ど忘られて居る觀があるので本町筋の有志連は進んで幟旗を揭げ店頭を飾り祭氣分を添へるさうであるが恰も納涼マーケット開期中のことゝて人氣も盛り上がり豫期以上の賑はひを呈するだらうと

若妻の自殺

朝鮮日報大邱支局員李根鎭の妻趙任伊（一七）は十六日朝大邱府外達西面比山洞の鐵道線路上に無慘の轢死を遂げ居るを通行人が發見し大邱署より係官出張檢視の上屍體は夫李根鎭に引渡した原因は家庭不和の結果らしいと（大邱）

親鸞聖人劇
廿三日から京劇で

日本宗教劇團の親鸞聖人劇は二十三日より三日間京劇で公開する筈であるが該劇團は內地各地方で好評を博したもので京城佛教聯合會後援に婦人會が大に力瘤を入れてる入場料一圓五十錢（學生割引あり）で關係者は八十餘名で時節柄數ヶ所に氷柱を立てると

誘拐されて支那人に賣らる
少女の行方判明

府內光熙町…李興超方の娘李順來（一七）は十日前行方不明になつた處生死も判明しなかつたが十八日午後四時頃同人の叔父李與と言ふ者が府內太平通り一丁目の支那人方に居る所を發見し早速黃金町一丁目の交番に屆け出たので取敢ず交番に預かり支那人方に就き取調べつゝあるが順來の母が面會せ娘の顏を見るや否やワッと泣き出して抱き付た處其のいぢらしさに係官もホロリとさせられた、前後の模樣からして多分何者かに誘拐せられ支那人に賣られたものだらうと

胸泳ぎ決勝

【巴里十七日發電】二百米突胸泳ぎ決勝の結果左の如し

一著　スケルトン（米國）　二分五十六秒五分ノ三
二著　リーコンブ（白耳義）
三著　キルシュバウム（米國）

高商野球部
安東縣へ遠征

京城高等商業野球部選手…君以下十四名は十九日夜出發安東縣に遠征する各地の試合日程左の如くである

二十日オール平壤軍、廿一日…軍、廿三日安東縣で…、廿三日オール安東軍

速達便を利用して欲しい

…逓信局長は語る『京城には「速達便」とは讀んで字の如く郵便物の運搬を期するのであつて現在では一晝夜に四十八回の遞送を實行してゐる、つまり三十分毎に一回と云ふ便利な制度が設けられ…急用の際は先方から折返し返事を貰ひたいものである』

人參精では一も二もなく　總督府專賣局　紅參精を

參精

京城本町二丁目　賣出元　貴生堂藥局　一手販賣元　電話本局一三八番　振替七六一番

演藝案内

大正館　松竹共同　◎十五日より大揭載　ヴイナープラザース映畫『甘い仲だよ』　アンドリュー・ゼー・カラガン映畫『藝は下手でも』全六卷　時代劇『鋸の辰』全六卷　松竹キネマ蒲田『嘆きの港』全六卷

喜樂館　『濱田刑事』全三卷

黃金館　『殿樣小傳次』全六卷　『颶風の娘』全八卷

『孤嶋の落人』全五卷　『汗と力』全五卷　『肉彈』

中央館　マキノ映畫　◎七月十六日より大揭載

愚者の樂園　全五卷

鐵窓に見る月　全六卷

花の春遠山櫻　全七卷

浪花館　京山桃子孃一行

本町座　看護婦及附添

木材販賣廣告
一、松角　角材原木
一、松丸太　大小長尺物共
一、松板類他
右格安販賣仕候間御買上願上候
元山府泉町三丁目　原田商工社

八月一日から　吃音矯正　京城吃音矯正所　京城府元町二丁目三三

◎性學大家　澤田順次郎先生新著　女の裸體美
▼東西古今の裸體美人悉く網羅し奇觀燦爛たり
特價金壹圓五拾錢
東京市麻布區富士見町　正文社書院

貸家　黑燒　募集　支店　金庫　神　ほね　買入　電話　恩給　公債

京日案內

大川內ノリ炎

痳病　京城櫻井町一丁目　高田本家

毒の花 (23)

入江新八作　近藤紫雲畫

夢袋夫人は續けた。

『私はみな子さんが、何う仰しやるか、その出樣によつて私の態度を定めやうと思ひました。何故と云ひますと、みな子さんの容子が私にはさつぱり分らなかつたからです。第一あなたとの關係も今は切れてゐるやうな口振りでせう。そして、人もあらうにあなたの親友の藤岡さんと、どうも何か新しい關係があるらしいのです。さう私は思ひましたから、私は何ういふ風に心を決めて掛れば好いかと思つたのです。すると、みな子さんは、斯う仰しやいました。

『奥さん。あなたのお宅は此處から近所ですか。御邪魔でなかつたら、私、御伺ひしたいと思ひますわ。さうして、ゆつくり、私のことも星野のこともお話したいと思ひますわ。私があなたとお分れしてから後のことを、すつかりお話した

いと思ひますわ。……いゝえ、どうか、あなた御夫婦に聽いて頂きたいと思ひますわ。とても、立話では私はお話しきれませんわ。私は、もう自分の現在のことを誰にお話しする人もないのです。…あなた方お兩人の他には……でも、私は、あなた方が東京にゐらつしやるとは夢にも思ひませんでした。今日、不意にお目にかゝることの出來たことは神樣のお引合はせ下すつたのだと思ひます。奥さん、どうか、私に御同情下さい。そして、私達をお救ひ下さい……』とさう仰しやるんです。そして眼に一杯涙をためてゐらつしやるんです。本當にみな子さんのその時の御容子はお氣の毒な程と思ふより外には私には些ともみな子さんを憎むやうな氣持は起りませんでした。いろいろな事情が星野さんとの間にも、また藤岡さんとの間にもあつて、斯ういふことになつたのだらう、兎に角、私は、みな子さんの友達として、斯う打明けて優しく縋つて仰しやるものを、振切る氣持は起りませんでした。振翔るどころか、私はよろこんでみな子さんをお迎する氣持になりました。若し此の時、みな子さんの出樣が私の心を反抗的にさせたら、私は、態度を裸ならつて其儘お別れしたでせう。でも、どうして私は、そんな薄情なことが出來ませう。あれ程派手に美しく、陽氣で快活でゐらしつたみな子さんが、すつかり面變れして……でも矢張りお美しいことは、どんなに淋しくなつてゐらしつても、昔にかはらぬやうな艶いたのは御座いましたが、私は、若し、みな子さんに、さういふ險げな光りが現れてゐなかつたら、或はまた、宅へお連れすることを拒絶したかも知れません。何故と申しますと、みな子さんは、私達夫婦の最も親愛する星野さんの愛人では、今は無くなつてゐらつしやるのですから——むしろ、私達からは、御交際することをお斷りしなければならない義理合ひになつてゐるやうでしたから……でも、私は、露程もさうした險惡な氣持なんか起らないばかりか、何んだか懷かしさが先に立つて、みな子さんが、さう仰しやつて涙組んで、そつとその窶れた衣物の袖口で目を押へてゐらしつたのを見ると、私も貰ひ泣りで涙が出て來ました。』

さう云ひ乍ら夢袋夫人は瞼をうるませて、悲しさうな顔をした。何處にも一點邪氣のない天女のやうな顔をした夫人は、(夫人は決して美人ではなかつたし、また才能が優れた婦人と云ふのでもなかつたが、氣立てがうつくしくつて、無邪氣で、そして、少しもトリックが無く、またいや味がなくつて淸に融合の深い婦人だつた。だから、その氣持が顔にそつくり現れて天女のやうな美しさがあつた。そして、彼女は、もう、二十五六ではあつたが、それで處女のやうな濁りの無い血色の持主だつた。斯ういふタイプの婦人は實に珍しいと、かねがね星野は思つてゐたし、またみな子に話したこともあつたが、今も彼は夫人の顔を見て、今更のやうに敬服の念を高めたのだつた。)暫く言葉を繼ぐことが出來なかつた。

物理療法

希望の方は我社代理部へ　施術は毎日五時迄

▲X線療法……骨折や脫臼や骨疾炎等の疑ひが在つたら先づ最始に利用さるゝ事をお勸めします

▲適應症▲

▲X線療法……るいれき、痼腫、わきが、頑れ、肉腫、關節炎、肋膜炎、腹膜炎神經痛、水虫、にきび頑固な皮膚病等

▲『KS式ヂアテルミー』『ファラヂザチオン』其他の療法……神經痛リウマチス、脚氣、神經系疾病▲胃腸諸病、淋病、睾丸炎、關節炎、膀胱諸病、子宮及附屬器諸病、月經異狀、其他慢性諸病▲冷灼及エッフルビウム療法等……いぼ、あざ、はくろ、そばかすの除去、禿頭病の毛生、頑固な皮膚病等

京日文苑 投稿募集

短歌　題『舟』尾上柴舟選
俳句　題『夏雜詠』内藤鳴雪選
川柳　題『錐』井上剣花坊選
締切　七月三十日(各題共)
賞金　天一圓半、地一圓、人圓半
注意　一題一人三句、各題別紙用紙葉書、雅號住所明記、京城日報社『京日文苑』宛の事
其他各種會報歡迎

短歌 (尾上柴舟選)

—衣—(一)

◇　忍　草(京城)
貝殼の陽袋ぬち深くさし入れば衣桁にかけし緋の振もゆる

◇　柳田鶴野草(仁川)
君戀ふるこゝろのふかき夜となれば衣かへして寢ねむと思し

◇　花房　紅蘭(京城)
貧しければ女にしあれば我も亦美しき衣を欲しと思へり

◇　里澤多多一(京城)
耕木綿のうぶ着を見せて其頃のくるしきさまを母はきかする

◇　松本佐知子(京城)
やがて世に生れ出でなむ子のために赤き夜のふ着縫ふ若き母はも

◇　臥浦　水甫(京城)
曲に衣を著せぬ男と褒められし父逝きまして早や十歲へぬ

對坐吟(申郎居にて)

ダリヤ
敎室の花瓶にダリヤ咲きに鳥
消ゆる迄話すとせぬ夏遊かな
夏痩せて鏡に光る瞳みかな
鬪蛙は蝦蛄追出し風呂悲哉
居高く崩るゝ土や合歡の花
入梅やしみ〳〵として夜の鶯
申郎

新刊紹介

▲面白倶樂部(八月)本號には先づ涼しい海水浴の表紙も氣が利いてゐるし口繪も美しい本文では木戸愛風氏の『戀の道引國家の仇討』朝山李四氏『飽魔俠客譚』の外滑稽、諷刺、戀愛小說、落語、講話等何れも傑作揃ひであるから大人氣を集めてゐる(八十錢東京本郷區坂下町講談社)

▲港灣(七月)港灣協會の機關誌であつて政府が港灣の企劃交通機關の設備に銳意擴充を圖りつゝあるものと築港して港灣改善の實を擧ぐべく努力しつゝあるものである本號も講演、論說、技術、其の他雜錄、時事等斯業に關する有益な記事が滿載されてゐる(七十錢東京麴町區大手町土木局內港灣協會)

▲鮮滿朝報(七月)本號は遊覽地案內號と云ふだけに金剛山、五龍背を始め他の溫泉、遊園地を讀者に紹介し尙ほ內鮮滿の面白い記事がある(二十錢京城和町一ノ七六鮮滿情報社)

▲時事評論(七月)二十錢東京四谷區鹽町三ノ三八時事評論社▲新生日本(七月)三十錢東京市外世田ヶ谷町太子堂四三〇大觀社▲新聲(七月)非賣品東京牛込區若松町七二新聲社

遲々たる聯合國會議

政友代議士會

【東京電話】政友會は十八日午前……

一名、又五名以上の場合は二名宛とし超過每に一名追加の割合にて……銓衡されたい之が……

午前九時四十五分院內控室に於て代議士會を開き先づ秋田總務より本日三派……

明である。併し事柄は極めて明瞭であるから吾々は此の趣旨には敢て反對しないが尙案査を要すれば御決可……

窮迫せる浦鹽在住邦人

國內法の改正を見ぬ限り寄留獸求に苦しまねばならぬ露國官憲が非常識で日本人を虐遇する事は……

中正代議士會 上院改正賛成

一時……貴族院改革に關する……第三派提出を……た結果大……十時散會した

月經不通を快く通じ
月經不順を快く調へ
月經困難を快く治す
十五六才にて月經なき人

毎月經水の日定まらず其他月經とまり又は不順より起る子宮血の道氣鬱、逆上、顔面ふり、頭痛、便秘、食物不進、腹腰子宮に壓鬱或は疼痛ある諸症に特効あり毎月丸は血の循環をよくし、惡血を下し、子宮病を快治す。

發賣元　大阪市東區　丹平商會　各地有名藥店にあり

色白くなる

色黑き方赤き方ニキビソバカス日にやけた御方は三錢切手封入御手紙下さい色白く美しくなる良藥を秘密に御知らせ致します
東京本郷湯島六丁目　久保とも子

洋服を新調の御方は

✡印見本中より御撰擇あれ

羅紗!

✡印見本は英佛最優等製品を網羅せり總ての點に於て必ず各位の御滿足を得らる

(見本帳マーク)
(夏物全部荷揃)

稻葉醫院　平壤本町　電話七〇九番

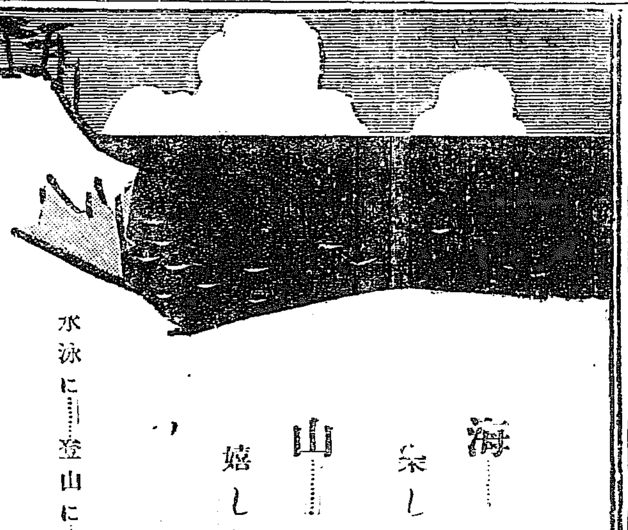

森永ピース

海……樂しき波の上!
山……嬉しき雲の上!
水泳に……登山に……

一個五錢　十錢
薄荷・肉桂の二種

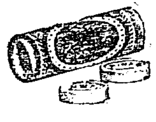

233　森永製菓株式會社

BIOFERMIN

整腸消化劑 ビオフェルミン

奏効顯著　服用容易

ビオフェルミンは腸內殺菌を營むべき乳酸菌と腸內澱粉を消化すべき糖化菌を豐富に含有し優秀なる腸疾患治療及豫防効果を發揮するを以て現時治療界に於て稀に見るの良劑として愛用し醫界の讃評を受く。

(知名醫家の實驗報告集あり郵呈す)
—粉末及錠劑あり。有名藥店に販賣す—

發賣元　武田長兵衞商店　大阪市東區道修町
製造元　合資會社　神戸衞生實驗所　神戸市二番町

241 24—345

藥

勸業第一　現切本位　在庫豐富　出荷迅速

釜山辨天町一丁目
合資會社　大黑南海堂
電話長四〇五　三七一
振替京城四五六

ロシアを解せんとせらるゝ御方は先づ當地へ御來遊願上候
哈爾賓　北滿ホテル
大食堂にて毎夜ロシア名物カバレー劇を開催致居候

●帝國大學病院 赤十字社病院 各府縣立病院 御採用

醫學博士 山田基氏　醫學博士 河西健次氏　醫學博士 草間要氏　醫學博士 敬防榮一氏
醫學博士 土田卯三郎氏　醫學博士 齋藤秀雄氏　醫學博士 増山正信氏　醫學博士 川村六郎氏
實驗御推奬

三大特長

一　芳香美味良藥にして口に快し。
二　絕對に胃腸を害せず食慾を增進す。
三　速かに吸收され血を增し肉を肥やす。

故に貧血諸病、病後の衰弱、虛弱者、神經衰弱、姙婦、産後、乳母、身神過勞、虛弱兒童等に適し無病の者は榮養を增し精力を强くす。

正しき補血强壯增進劑 ブルトーゼ

種類及適應症

ブルトーゼには各病症に適應する下記五種類あり宜しく其の一を撰擇用あらん事を

補血强壯增進劑　單味ブルトーゼ
神經質疾患特効劑　アルゼンブルトーゼ
腺病質特効劑　ヨードブルトーゼ
健胃補血强壯劑　キナブルトーゼ
呼吸器系疾患特効劑　グアヤコールブルトーゼ

●販賣者の注意　アルゼンブルトーゼに限り法規に依る買受證を徴せらるべし

發賣元　本舖　藤澤友吉商店　大阪市道修町二丁目(振替大阪一七四一番)
東京支店　東京市日本橋區伊勢町二六
京城支店　京城府西小門町四二
滿洲代理店　大連市預選町(日本賣藥會社)
上海代理店　上海英租界廣東路(小林洋行)

實費　各地藥店　說明書進呈

健胃 强肺 山田正路丸

資誠堂製　ヤマタセイロガン　發賣元大連　東昌洋行

コレラ、セキリ
チブス等ノ
惡疫豫防藥

日露戰爭ニ征露丸ノ名ニ依リ知ラレタル胃腸病ノ特効藥ナリ消化力殺菌力强大ナレバ無病ノ人モ常ニ之ヲ服セバ胃腸ヲ健全ニシ流行病ヲ豫防ス

南鮮代理店　釜山府辨天町　大黑南海堂
中鮮代理店　京城府本町四丁目　木村藥房
北鮮代理店　仁川府本町　北島藥店
尙鮮內到ル所ノ著名藥店ニテ販賣致シマス

文化的治療と文化的技術
一誠齒科醫院　平壤本町　電話五五〇番

內科 小兒科　村上病院
京城府永樂町一丁目(商品陳列館前)　電話自宅三五六 七四六 三番
院長　醫學士　村上龍藏

家庭常備 消毒藥 後藤デシン

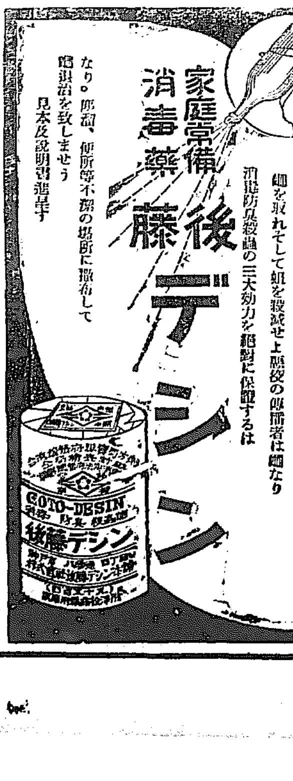

蠅取デー
蠅を取れそして蛆を撲滅せよ惡疫の傳播者は蠅なり
消毒防臭殺蟲の三大効力を絕對に保證するは後藤デシンなり。厠溜、便所等不潔の場所に撒布して蠅退治を致しませう
見本及說明書進呈す